گویه

روزنامه گویه
سیاسی، فرهنگی، اجتماعی

مصباحی مقدم خبر داد:

تدوین ۲۵۰ صفحه «برنامه تحول دولت مردمی» در دفتر رئیس جمهور

عضو مجمع تشخیص مصلحت نظام گفت: اگر دولت توفیق پیدا کند آثار انتظارات تورمی را مهار کند می تواند به شعار سال نیز عمل کند.
ترمیم تیم اقتصادی دولت با ارزیابی های مختلفی مواجه شده است. برخی سیاسیون و کارشناسان اقتصادی امید دارند در سایه این تغییرات، دولت کارامدی ...

صفحه ۶

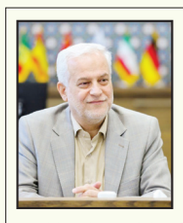

تا پایان سالجاری،

شهرداری اصفهان بیش از هـــزار پروژه اجـرا می کند

استاندار سمنان گفت: بالغبر ۹۶۰ میلیارد تومان مازاد بر تعهدات دولت در زمینه اعتبارات عمرانی سفر ریاست جمهوری در این استان جذب شده است.
به گزارش روابط عمومی استانداری سمنان، سیدمحمدرضا هاشمی، استاندار سمنان در دیدار اعضای شورای مرکزی ائتلاف و شورای وحدت استان سمنان ...

صفحه ۴

مهندس صادقی شهردار فیروزکوه مطرح کرد

اداره آب منطقه ای مسوول لایروبی رودخانه های شهری است

علیرضا صادقی شهردار فیروزکوه در گفتگو با خبرنگاران گفت: رودخانه و حریم بستر آن مربوط به اداره آب منطقه ای بوده و طبق بند ۳ قانون توزیع عادلانه آب هزینه حفظ و نگهداری حریم و بستر روخانه های داخل شهر از سال ۱۳۶۱ به اداره آب منطقه محول شده است .
به گزارش خانم مزدارانی خبرنگار روزنامه ...

صفحه ۴

مدیرعامل سازمان بهسازی اطراف حرم مطهر:

طرح جامع ساماندهی چهل اختران نهایـی شـد

مدیرعامل سازمان بهسازی و نوسازی اطراف حرم مطهر از نهایی شدن طرح جامع ساماندهی چهل اختران خبر داد.
علیرضا خاکی در گفت‌وگو با خبرنگار شهرنیوز، با اشاره به اهمیت و برنامه‌ریزی برای تعیین تکلیف پروژه چهل اختران اظهار داشت: متأسفانه این پروژه مهم شهری در سال‌های گذشته به علت عدم تأمین منابع ...

صفحه ۲

سه شنبه ۲۹ فروردین ۱۴۰۲ شمسی / ۲۷ رمضان ۱۴۴۴ / ۱۸ اپریل ۲۰۲۳ میلادی / سال نوزدهم/ شماره ۲۱۴۶ / ۸ صفحه / قیمت: ۳۰۰۰ تومان

وب سایت: www.gooyeh-qom.com - پست الکترونیکی: gooyehqom@gmail.com

استاندار قم اظهار کرد:

مشکل خانه کارگران قمی چگونه حل می شود؟

صفحه ۲

نرخ بیکاری در استان سمنان به پایین‌ترین میزان خود در ۱۸ سال گذشته رسید؛

سمنان پیشتاز اشتغال‌زایی در کشور

صفحه ۴

گزیده خبرها

نقدی بر یک تصمیم شورای شهر قم؛

چرا کاهش ۵۰ درصدی عوارض دریافتی از پزشکان اشتباه است؟!

صفحه ۳

سرپرست سازمان ملی مسکن:

وضعیت تأمین زمین برای ۳۰ هزار متقاضی نهضت ملی مسکن در قم مشخص شود

صفحه ۲

در گفتگو با «محمد حیدری» کارشناس ارشد ریاضیات مطرح شد:

نقش و اهمیت کلاس های فوق برنامه در افزایش توان مهارتی و علمی دانش آموزان

صفحه ۳

وخامت تنش آبی مازندران با خشکی رودخانه تلار

صفحه ۵

عوامل و اهداف افشاگری همچنان در هاله ابهام است

لوموند :ضربه افشای اسناد محرمانه امریکایی به اوکراینی ها

صفحه ۷

وجود ۱۲۰ هزار کودک کار در کشور؛

چرا بهزیستی با جمع‌آوری کودکان کار مخالف است؟

صفحه ۸

در سفر به قم صورت گرفت؛

نگاه تحسین برانگیز سفیر واتیکان به فعالیت بانوان در ایران

سفیر واتیکان در ایران در دیدار با مدیر جامعةالزهرا(س)، فعالیت بانوان کشور در عرصه های مختلف را مورد اشاره قرار داد و گفت: آینده درخشانی را برای ایران می بینیم.
به گزارش مرکز خبر حوزه، آندژی یوزوویچ در این دیدار ضمن قدردانی از مسئولان جامعة الزهرا و ابراز خرسندی از آشنایی با فعالیت‌های این مجموعه، اظهار داشت: برای من بسیار جالب بود که در این مؤسسه علاوه بر پرورش روح و آموزش معنوی به سلامت جسم بانوان هم اهمیت داده می‌شود.
وی خاطرنشان کرد: هیچ کشوری بدون پیشرفت زنان در عرصه‌های مختلف، توسعه پیدا نخواهد کرد و با توجه فعالیت زنان ایرانی در عرصه‌های مختلف از جمله تحصیل در سطوح بالای علمی، آینده درخشانی را برای ایران می‌بینم.
سفیر واتیکان در ایران بیان داشت: مایلم به خانم‌های حاضر در این جلسه و همه بانوانی که در این مجموعه فعالیت می‌کنند، درس می‌خوانند و دوست دارند روح و تفکر خود را گسترش دهند، تبریک بگویم؛ این آینده است، نه فقط آینده، بلکه توسعه یک کشور است.
وی عنوان کرد: بسیاری از کشورها می‌توانند از ایران الگو بگیرند و اجازه پیشرفت به بانوان کشور خود را بدهند، ناآگاهی فقط مختص آقایان نیست، ناآگاهی مانع توسعه می‌شود و هیچ کشوری نمی‌تواند با ناآگاهی توسعه پیدا کند.
وی افزود: وقتی مادری ناآگاه باشد، چگونه می‌تواند آن ارزش‌های مهم را به فرزندان خود انتقال دهد. مادر اگر آموزش خوبی دیده باشد، بهتر می‌تواند آن ارزش‌ها را به فرزند خود انتقال دهد.
یوزوویچ همچنین از ایجاد تعامل و گفت‌وگو بین واتیکان با حوزه‌های علمیه درباره مسائل بین المللی استقبال و بر لزوم گسترش همکاری‌های علمی و گفت‌وگوی بین ادیانی برای رسیدن به صلح و آرامش در جهان تاکید کرد.
سفیر واتیکان در ایران بیان داشت: کاردینال میگل آنجلو ایوزو به مناسبت پایان ماه مبارک رمضان و عید سعید فطر، پیام گسترش عشق، دوستی و برادری را برای مسلمانان ارسال کرد و امر محقق نمی‌شود، مگر اینکه گفت و گو را گسترش دهیم و در این صورت می‌توانیم صلح را برای همه دنیا ایجاد کنیم.
یوزوویچ با اشاره به گسترش همکاری‌های علمی بین واتیکان و حوزه‌های علمیه، خاطرنشان کرد: همکاری‌های علمی و فرهنگی می‌تواند بین فضاهای فرهنگی و هنری سایر ادیان مقدس و جمهوری اسلامی شکل بگیرد که امیدواریم این امر هم محقق شود.

پیام دین اسلام، صلح و آرامش است

مدیر جامعه الزهرا(س) نیز در این دیدار گفت: تعداد زیادی از طلاب علوم دینی این مجموعه، تحصیلات خود را از ابتدا تا انتها در جامعة الزهرا گذرانده اند و یک سیر نظام‌مند و هدف‌مند در حوزه تعلیم و تربیت از مهد کودک تا بالاترین سطوح علمی دانشگاهی و حوزوی در این مجموعه وجود دارد.
سیده زهره برقعی با اشاره به فعالیت مجموعه ورزشی شهیده سیاری ویژه بانوان، اظهار داشت: در این مؤسسه علمی حوزوی، علاوه بر بحث‌های علمی و معنویت به مسائل تربیتی و رشد جسمی بانوان اهمیت داده می‌شود، همچنین امور رفاهی و خدماتی در اختیار بانوان قرار دارد تا نیازهای خود را تأمین کنند.
وی در ادامه با بیان اینکه مهم‌ترین عامل در تعامل و گفتمان بین ادیانی، تعقل و عقلانیت است، گفت: اگر ما به دنبال تعقل و معنویت باشیم، با توجه به اینکه معنویت، گمشده بشر امروز است، می‌توانیم قدم‌های خوبی برای تعامل بین الادیان و هم افزایی برداریم.
مدیر جامعة الزهرا تصریح کرد: ما نقاط مشترک بسیار زیادی داریم و موضوعاتی چون مبارزه با ظلم و ستم، عدالت خواهی، مبارزه با تروریسم و بی‌ایمانی، ایجاد صلح، آرامش و معنویت در جامعه و ارائه راهکارهایی برای تحکیم بیشتر خانواده می‌تواند محور بحث‌های ما باشد.
برقعی افزود: متأسفانه در غرب، تصویر درستی از اسلام ارائه نشده و اسلامی که در غرب مطرح است، اسلام واقعی نیست؛ شما در ایران می‌توانید با اسلام واقعی آشنا شوید و این آشنایی از طریق ارتباط با حوزه‌های علمیه میسر می‌شود.
وی در ادامه، آمادگی جامعة الزهرا برای تعامل با مراکز علمی بانوان در واتیکان را اعلام کرد و گفت: اگر واتیکان، مراکز و نهادهای خاصی برای بانوان داشته باشد، می‌توانیم با آنها ارتباط و تعامل داشته باشیم و به طور کلی، جامعة الزهرا برای گفت و گوهای بین ادیانی و تعامل با بانوان فرهیخته مسیحی برای حل معضلات

بین المللی اعلام آمادگی می‌کند.
مدیر جامعة الزهرا همچنین با اشاره به روز جهانی قدس، عنوان کرد: بیت المقدس نمونه خاص و اختصاصی زندگی مسالمت آمیز بین ادیان بوده، اما متأسفانه بیش از ۷۰ سال است که مردم فلسطین از خانه‌های خود رانده شدند و از کمترین حقوق انسانی نیز برخوردار نیستند که این موضوع هم می‌تواند یکی از محورهای بحث ما در آینده باشد و معتقدیم که شما می‌توانید نقش خوبی در این زمینه ایفا کنید.
برقعی در پایان ابراز داشت: پیام دین مقدس اسلام، عشق، صلح، آرامش و دوستی است و ماه مبارک رمضان هم ماه صلح، آرامش و دوستی است که امید است با کمک هم بتوانیم صلح و آرامش را به جهان هدیه دهیم.

فراخوان برگزاری همایش نکوداشت وکلای امام خمینی در قم

موسسه تنظیم و نشر آثار امام خمینی قم، در راستای پژوهش در سیره علمی و عملی حضرت امام خمینی(ره) و نیز تکریم از وکلای شرعی ایشان در صدد برگزاری همایش نکوداشتی برای آنان است.
به گزارش ایسنا، براساس فراخوان اعلام شده، امام خمینی (ره) از سال ۱۳۴۰ ش و پس از ارتحال آیت الله العظمی بروجردی به عنوان یکی از مراجع تراز اول مطرح شدند. ایشان در سه دهه مرجعیت خود، بیش از هزار اجازه امور حسبیه و اجازه روایی برای برخی از شاگردان، علما و فضلای شهرها و کشورهای مختلف و برخی متدینین غیرطلبه صادر کردند.
به همین منظور موسسه تنظیم و نشر آثار امام خمینی قم در راستای پژوهش در سیره علمی و عملی حضرت امام خمینی (ره) و نیز تکریم از وکلای شرعی ایشان درصدد برگزاری همایش نکوداشتی برای آنان است.
بر این اساس از علما، فضلا و علاقه‌مندان به حضرت امام خمینی (ره) در سراسر کشور درخواست داریم چنانچه از ایشان اجازه، حکم و یا سندی دارند و یا افرادی را می‌شناسند که چنین اسناد و اطلاعاتی دارند، در اختیار موسسه قرار دهند.
گفتنی است؛ علاقه‌مندان جهت اطلاعات بیشتر می‌توانند با شماره ۰۲۵۳۷۷۴۱۰۸۳_ ۰۹۱۲۲۵۲۷۰۶۴ تماس حاصل نمایند.

آزادی ۵۲ زندانی از آغاز برنامه گلریزان در قم

مدیر نمایندگی ستاد مردمی دیه در استان قم گفت: از ابتدای آغاز برنامه گلریزان در استان قم تاکنون ۵۲ زندانی با جرایم مالی غیرعمد از زندان آزاد و به آغوش گرم خانواده خود بازگشته‌اند.
به گزارش روابط عمومی نمایندگی ستاد مردمی دیه در استان قم، رضا مرادی‌پور در گفت‌وگو با خبرنگاران با بیان اینکه از ابتدای آغاز برنامه گلریزان در استان قم تاکنون ۵۲ زندانی با جرایم مالی غیرعمد از زندان‌های استان قم آزاد و به آغوش گرم خانواده خود بازگشته‌اند، اظهار کرد: میزان بدهی این زندانیان بیش از ۶۰ میلیارد ریال بوده است که بخش مهمی از آن توسط ستاد مردمی و با کمک خیرین پرداخت شده است.
وی با اشاره به اینکه این تعداد زندانی شامل چهار نفر زن و ۴۸ نفر مرد بوده است، افزود: ٦ نفر از این زندانیان به جرم عدم توانایی در پرداخت مهریه و ۴۶ زندانی به دلیل جرایم مالی غیرعمد در زندان حضور داشتند که با کمک ستاد مردمی دیه در استان قم آزاد شدند.
مدیر نمایندگی ستاد مردمی دیه در استان قم گفت: از مبلغ ٦٠میلیارد ریال بدهی این زندانیان بیش از ۲۵ میلیارد ریال کمک ستاد مردمی بوده است که توسط خیرین و اخذ وام قرض‌الحسنه تامین شده است و ۱۳ میلیارد ریال نیز شاکیان پرونده گذشت کرده‌اند و مابقی توسط خانواده خود زندانیان تامین تا زمینه آزادی این زندانیان فراهم گردد.
وی با اشاره به اینکه نمایندگی ستاد مردمی دیه در استان قم از سال ۱۳۷۸ فعالیت خود را در استان قم آغاز کرده است، تصریح کرد: از ابتدا تا به امروز بیش از چهار هزار و ٤٠٠ زندانی با جرایم مالی غیرعمد به همت تلاش‌های این ستاد آزاد و به آغوش گرم خانواده خود بازگشته‌اند.
مرادی‌پور با اشاره به استقبال خوبی مردم و خیرین قمی از مشارکت در زمینه آزادی زندانیان جرایم مالی غیرعمد در استان قم، اظهار کرد: خیرینی که قصد کمک به ستاد مردمی دیه در استان قم را برای فراهم نمودن زمینه آزادی زندانیان با جرایم مالی غیرعمد در استان قم را دارند می‌توانند کمک‌های نقدی خود را از طریق شماره کارت ٥٨٥٩٨٣٧٠٠٢٥٧٦٦٢٣ و شماره حساب١٥٣٠٠٨٥٥٩٣ بانک تجارت و شماره کارت: ٦٠٣٧٩٩٧٥٦٠٠٠٠٨٨٨ و شماره حساب: ٠٢٠١٢٣١٦١٨٠٠٩ بانک ملی و شماره حساب ١٨٢٢٢٨٨٧٢٤ بانک ملت برای ستاد مردمی دیه در استان قم واریز و در این امر خداپسندانه سهیم شوند.

سازمان آگهی های روزنامه گویه آگهی می پذیرد
تلفن: ۰۹۱۸۴۴۸۰۴۰۲

کدام داروهـا قاتل کلیه هستنـد؟

بسیاری از داروها که به صورت روزانه مصرف می‌شوند، می‌توانند به کلیه‌ها آسیب برسانند.
از نشریه پزشکی Healthline، این در حالی است که برخی از افراد در معرض خطر آسیب کلیوی ناشی از داروهای رایج هستند؛ از جمله افرادی که بالای ۶۰ سال دارند یا با بیماری‌های مزمن مانند دیابت و فشار خون بالا زندگی می‌کنند.
طبق گفته آکادمی پزشکان خانواده آمریکا، در واقع ۲۰ درصد از آسیب‌های کلیوی که توسط داروها ایجاد می‌شود، هم ناشی از داروهای تجویزی و هم داروهای بدون نسخه (OTC) است.
در ادامه به برخی از این داروها خواهیم پرداخت.

• داروهای ضدالتهابی غیراستروئیدی (NSAIDs)

این داروها درد و التهاب را درمان می‌کنند. آنها شامل آسپرین، ایبوپروفن و ناپروکسن هستند. این داروها از جمله شایع‌ترین مقصران بیماری کلیوی هستند و مصرف طولانی‌مدت آنها می‌تواند منجر به بیماری مزمن کلیوی (CKD) شود.
این داروها هرگز نباید هر روز یا اغلب بدون مشورت با پزشک مصرف شوند.

• آنتی‌بیوتیک‌ها

آنتی‌بیوتیک‌هایی مانند پنی‌سیلین و سفالوسپورین‌ها برای مبارزه با عفونت‌های ناشی از باکتری‌ها تجویز می‌شوند. در حالی که این داروها را باید به‌طور کامل مصرف کرد، بسیاری از افراد آنها را تمام نمی‌کنند و موارد اضافی را در کابینت خود نگه می‌دارند. بسیاری از افراد زمانی که احساس می‌کنند سرماخوردگی شروع می‌شود، سعی می‌کنند با آنتی‌بیوتیک‌های باقی مانده خوددرمانی کنند. این امر نه تنها برای سرماخوردگی ناشی از ویروس موثر نیست، بلکه ممکن است باعث مشکلات حاد کلیوی شود.

• مهارکننده‌های پمپ پروتون (PPI)

این داروها مانند امپرازول به کاهش اسید معده کمک می‌کنند و از رایج‌ترین داروهای تجویزشده هستند. درحالی‌که خطر کلی آنها برای آسیب کلیوی کم است، استفاده طولانی مدت و دزهای بالاتر شانس بیماری کلیوی را افزایش می‌دهد.

• داروهای فشار خون

این داروها در کنترل فشار خون و کاهش خطر سکته مغزی و سایر بیماری‌های قلبی عروقی مؤثر هستند. شما نباید مصرف این داروها را متوقف کنید، مگر اینکه پزشک به شما بگوید. با این حال، هنگام استفاده از این داروها، باید مراقب سایر داروهایی باشید که می‌توانند به کلیه‌های شما ضرر برسانند.

• مکمل‌ها

مکمل‌ها همچنین می‌توانند بر عملکرد کلیه تأثیر بگذارند. در حالی‌که همه مکمل‌ها ناسالم نیستند، با پزشک خود برای راهنمایی در مورد بهترین راه مصرف مکمل‌ها صحبت کنید. بزرگترین نگرانی در مورد مکمل‌های گیاهی، تعامل آنها با داروهای نسخه‌ای و OTC و توانایی آنها در ایجاد آسیب کلیه است.
داروهای تجویزی که برای درمان بیماری‌های روانی استفاده می‌شوند نیز می‌توانند باعث مشکلات کلیوی شوند مانند پروزاک (فلوکستین) که یک داروی ضدافسردگی است. سمیت کلیوی ناشی از دارو می‌تواند به دو نوع بیماری کلیوی کمک کند: بیماری مزمن کلیه (CKD) و آسیب حاد کلیه (AKI).
با این حال گفتنی است؛ حتی اگر آسیب کلیه به دلیل دارو باشد، قطع مصرف دارو و روی آوردن به درمان‌های جایگزین، نباید بدون دستور پزشک انجام شود. / بهداشت‌نیوز

خَبَـر

مدیرکل جمع آوری و فروش اموال تملیکی استان قم:

از حضور خانواده‌های قمی در طرح‌های فروش کالاهای تملیکی استقبال می‌کنیم

مدیرکل جمع آوری و فروش اموال تملیکی استان قم گفت: به دنبال این هستیم که خانواده‌ها نیز در طرح‌های فروشی که می‌گذاریم شرکت کنند تا کالاها به صورت مستقیم به دست مردم برسد؛ اما به دلیل عدم اطلاع رسانی مناسب این امر تاکنون محقق نشده است.
حسین اصغری در گفتگو با ایسنا عنوان کرد: اداره کل جمع‌آوری و فروش کالاهای قاچاق در حوزه کالاهای قاچاق و دپو شده در استان فعالیت می‌کند.
وی تصریح کرد: کالاهای قاچاق و دپو شده بعد از ضبط توسط دستگاه‌های کاشف، به ما تحویل داده می‌شود. ما نیز بعد از اینکه رای قطعی صادر می‌شود کار خود را شروع می‌کنیم.
وی بیان کرد: کالاهای مذکور توسط کارشناسان قیمت‌گذاری می‌شوند و به سه شیوه مذاکره، مزایده و حراج حضوری به فروش می‌رسند و پول حاصل از این فروش نیز مستقیم وارد خزانه کشور می‌شود.
اصغری با بیان اینکه بخشی از کار این اداره مربوط به کالاهای رسوبی است، اظهار کرد: کالاهایی وجود دارند که بیش از ۲۰ سال در انبارها مانده است و مالکان آن به دلایل مختلف نتوانسته‌اند این کالاها را به فروش برسانند یا از گمرک ترحیص کنند. این کالاها به ما واگذار می‌شود تا تکلیف آن‌ها را مشخص کنیم.
مدیرکل جمع آوری و فروش اموال تملیکی استان قم اضافه کرد: این کار بزرگی است؛ زیرا سال‌ها است که در این زمینه کاری انجام نشده است و در استان قم نیز از سال ۱۳۹۷ این فرآیند آغاز شد. در صورتی که کالاهایی داشتیم که بیش از ۲۰ سال از دپو آن‌ها می‌گذشت.
وی افزود: به دنبال این هستیم که خانواده‌ها نیز در طرح‌های فروشی که می‌گذاریم شرکت کنند تا کالاها به صورت مستقیم به دست مردم برسد؛ اما به دلیل عدم اطلاع رسانی مناسب این امر تاکنون محقق نشده است.
مدیرکل جمع آوری و فروش اموال تملیکی استان قم با اشاره به اینکه فروش کالاها هر ماه از طریق سامانه ستاد صورت می‌گیرد، ادامه داد: علاقه‌مندان می‌توانند از طریق سامانه ستاد کالاهای بارگذاری شده را انتخاب و قیمت خود را پیشنهاد دهند.
وی با اشاره به اینکه اولین فروش سال جدید در اردیبهشت صورت می‌گیرد، اظهار کرد: با توجه به نوع کالایی که برای فروش گذاشته می‌شود میزان استقبال شرکت کنندگان متفاوت است.
اصغری با بیان اینکه لوازم خانگی، تاسیسات، مواد سریع الفساد (مواد خوراکی) و پارچه بیشترین سهم را در این کالاها دارند، گفت: فروش برخی از کالاها مانند پوشاک در داخل ممنوع است باید به خارج از کشور صادر شوند و فقط برخی از دستگاه‌های خاص مانند کمیته امداد می‌توانند از آن استفاده کنند تا به جامعه هدف برسانند.
وی با بیان اینکه دو انبار در استان و چهار انبار در منطقه اقتصادی سلفچگان داریم، یادآور شد: بیش از ۱۰ دستگاه بر عملکرد ما نظارت دارند که به صورت دوره‌ای کارهای صورت گرفته را بازرسی می کنند.

ورود ۱۳۰ تاکسی نو به قم تا پایان خردادماه

سرپرست سازمان مدیریت و نظارت بر تاکسیرانی شهرداری قم گفت: در سه ماه ابتدایی سال ۱۴۰۲ بیش از ۱۳۰ دستگاه تاکسی نو به ناوگان افزوده می‌شود.
قاسم طالبی در گفت‌وگو با خبرنگار شهرنیوز، با اشاره به اهمیت نوسازی ناوگان تاکسیرانی برای افزایش کیفیت خدمات‌رسانی به شهروندان اظهار داشت: متأسفانه در سال‌های گذشته روند نوسازی ناوگان تاکسیرانی در کشور و شهر قم با کندی روبرو بوده است.
وی با بیان اینکه حمایت‌های دولتی و خودروسازان برای نوسازی تاکسی‌ها تا حدود بسیار زیادی انجام‌نشده بود، ابراز کرد: منابع محدود شهرداری نیز این فرصت را برای نوسازی ناوگان فراهم نمی‌کرد و در این شرایط عمر ناوگان در سال‌های گذشته رشد قابل‌توجهی داشته است.
سرپرست سازمان مدیریت و نظارت بر تاکسیرانی شهرداری قم ادامه داد: در نیمه دوم سال گذشته با حمایت‌های شهرداری و شورای اسلامی شهر، طرح پرداخت تسهیلات برای نوسازی تاکسی‌ها با مشارکت یکی از بانک‌های عامل اجرایی شد.
به گفته وی، در سه ماه ابتدایی سال ۱۴۰۲ بیش از ۱۳۰ دستگاه تاکسی نو به ناوگان افزوده می‌شود و طرح جایگزین تاکسی‌های فرسوده نیز با برنامه‌ریزی‌های مختلف در حال اجراست.

گوشه‌ای از اقدامات در پروژه مترو قم؛

از تزریق ۵۰۰۰ میلیارد ریال نقدینگی تا اجرای ۸۷۵۰۰۰ کیلوگرم آرماتوربندی در مترو قم در سال گذشته

در پروژه شاخص مترو قم، در سال گذشته ۸۷۵ کیلوگرم آرماتوربندی، ۲۰ هزار مترمکعب بتن‌ریزی و ۲۶ هزار مترمکعب خاک‌برداری انجام‌شده است.
به گزارش شهرنیوز، پروژه مترو را باید به‌عنوان شاخص‌ترین، با اهمیت‌ترین و به‌نوعی مصرف‌کننده بیشترین اعتبارات در بین پروژه‌های شهری قم دانست.
این پروژه در فاز نخست خط اول در حالی این روزها منتظر ورود واگن است که همه تلاش‌های مدیریت استان، شهری و حتی کشوری برای رساندن واگن حتی به‌صورت قرضی برای حرکت در خطوط مترو است.
فاز نخست با دو ایستگاه با پیشرفت ۱۰۰ درصدی و ٤ ایستگاه عبوری قرار است از شهرک کامکار تا میدان شهید مطهری اجرایی شود.
تنها در سال گذشته برای این پروژه مهم، ۸۷۵ کیلوگرم آرماتوربندی، ۲۰ هزار مترمکعب بتن‌ریزی و ۲٦ هزار مترمکعب خاک‌برداری انجام‌شده است.
در کنار آن با توجه به هزینه‌های بالای احداث و تأمین تجهیزات، در سال گذشته ۵ هزار میلیارد ریال نقدینگی به پروژه تزریق‌شده است.

سازمان آگهی‌های روزنامه گویه
تلفن: ۹۱۸۴۴۸۰۴۰۲

پروژه میدان نماز قم؛ یک قدم تا تکمیل

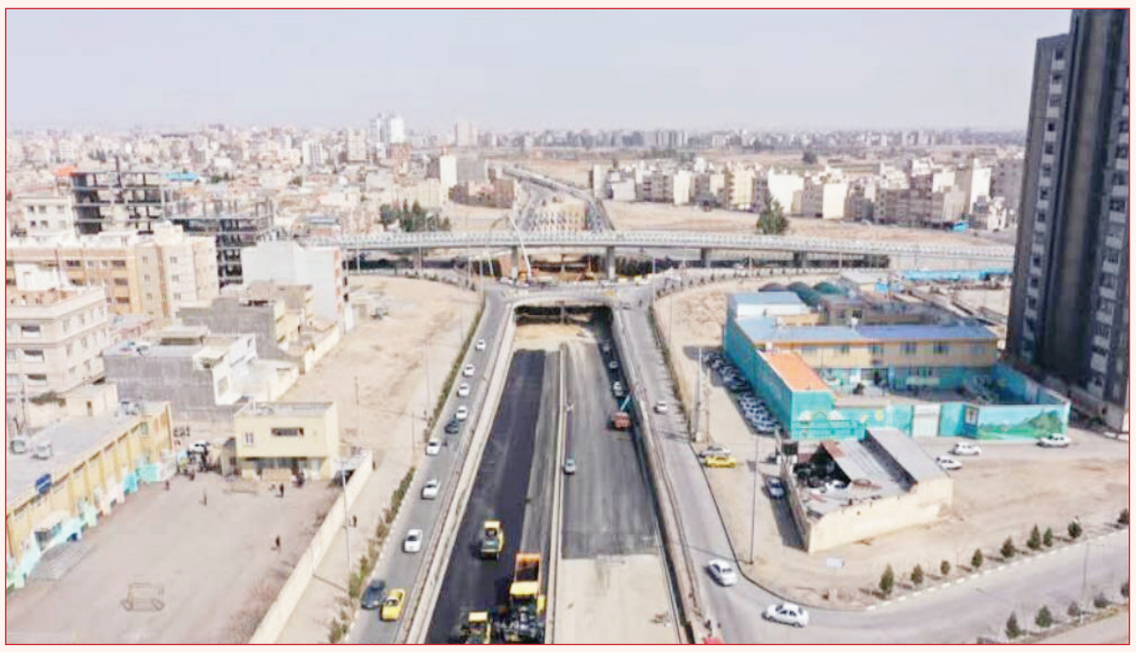

◄ تقاطع غیرهمسطح میدان نماز شهر قم، پروژه‌ای به‌صورت سه سطحه است که بلوارهای جمهوری و فردوسی به‌صورت زیرگذر، مسیر هم‌سطح و روگذر به یکدیگر متصل می‌شوند، که پس از گذشت ۲ سال از اجرا، قرار است تا پایان اردیبهشت ماه تکمیل شود.

شهروندان در مدت ۲ سال از آغاز اجرای پروژه تقاطع غیرهمسطح میدان نماز در قم مشکلات زیادی را در روند اجرای پروژه تحمل کردند؛ از ترافیک های طولانی که منجر به بسته شدن مسیرهای دسترسی به خیابان های اطراف می شد تا تصادف های گاه و بیگاه در این مسیر.

پروژه میدان نماز که تاکنون ۱۱۰ میلیارد تومان عملیات اجرایی را پشت سر گذاشته، بخشی از آن که به صورت زیرگذر تعریف شده همچنان نیمه کاره است.

یک قدم تا تکمیل پروژه، جابجایی تاسیسات دلیل اصلی وقفه در اجرای پروژه نماز

معاون فنی و عمرانی شهرداری قم با بیان اینکه این پروژه در مراحل پایانی عملیات عمرانی قرار دارد، خاطرنشان کرد: با برنامه‌ریزی‌های انجام‌شده، این پروژه مهم شهری تا پایان اردیبهشت‌ماه تکمیل و آماده بهره‌برداری می‌شود.

وی به دلایل وقفه در اجرای پروژه نماز اشاره کرد و گفت: در ۲ مقطع کاری وقفه‌ای به‌صورت نسبی ایجاد شد که نخستین توقف در تابستان ۱۴۰۰ به دلیل گرما و تعطیلی کارخانه‌های کلان در تامین میلگرد و سیمان مشکلاتی به وجود آمد و ۲ ماه در کارگاه وقفه ایجاد شد و در زمستان سال ۱۴۰۱ نیز به دلیل قطع گاز یک ماه در روند اجرایی پروژه وقفه ایجاد شد.

عباس حلوایی‌زاده، جابجایی تاسیسات را یکی از مشکلات پروژه با وجود داشتن نقشه‌های طراحی و اجرا در پروژه‌ها دانست و افزود: وجود برخی تاسیسات اصلی از جمله آب و فاضلاب و حوضچه مخابرات غیرقابل پیش‌بینی بوده و متاسفانه این موضوعات در کنار مسائل نبود سیمان و قطعی برق سبب کندی در اجرای این پروژه شده است.

وی ابراز امیدواری کرد: حلاوت استفاده از این پروژه برای شهروندان سختی‌های اجرای پروژه را جبران کند.

نوسانات قیمت از دیگر مشکلات در مسیر اجرای پروژه

حلوایی زاده گفت: در روند اجرای پروژه نوسانات قیمت نیز گریبانگیر شد و در تمام این مدت با تلاش و پیگیری شهردار قم، تلاش شد تأمین مالی پروژه با کمترین مشکلی روبرو شود.

وی با اشاره به اینکه صورت وضعیت پیمانکار به‌صورت به‌روز انجام می‌شود، یادآور شد: تلاش شد صورت وضعیت به موقع ارسال شود و پرداخت ها به موقع اتفاق بیفتد که کمترین تنش را در کارگاه داشه باشیم.

معاون شهردار قم بیان کرد: عملیات عمرانی پروژه پایان سال ۱۳۹۹ و ابتدای سال ۱۴۰۰ آغاز شد و بالغبر ۲۵۰ حلقه شمع در این پروژه اجرایی شد و عرض محور روگذر حدود ۲۰ متر و شتابدهی محور روگذر و طول پل ۲۲۰ متر است.

وی با تاکید بر این که در این پروژه در بحث آرماتوربندی بالغ بر ۲ هزار تن میلگرد و بالغ بر ۲۰ هزار متر مکعب بتن‌ریزی صورت گرفت، گفت: در این پروژه عملیات خاک‌برداری، خاک‌ریزی، حفاری، شمع‌ها، آرماتوربندی، بتن‌ریزی، جداره سازی زیرگذر، اجرای قرنیزها و همه روسازی به انضمام جابه جایی شبکه برق و روشنایی برق در دستور کار قرار داشت.

حلوایی‌زاده تصریح کرد: کاهش زمان سفر بین مناطق یک و چهار، کاهش هزینه سوخت مصرفی و کاهش ترافیک در این محدوده که حجم ترافیکی بسیار زیادی داشته از ویژگی‌های این تقاطع غیرهمسطح است.

معاون شهردار قم بیان کرد: قبل از پایان سال گذشته محور روگذر بدون برگزاری تشریفات راه‌اندازی و در اختیار شهروندان قرار گرفت و این در صورتی بود که روگذر نیز باید با میدان هم سطح اجرا شود.

وی تامین چهار پل همسطح در داخل میدان به منظور تامین دوربرگردان‌ها و شعاع میدان را مورد توجه قرار داد و افزود: در قسمت زیرگذر نیز عملیات شناژهای شمع‌ها تقریبا بیش از ۹۵ درصد انجام‌شده و موفق شدیم کارگاه را بیشتر در زیرگذر داخل میدان توسعه دهیم و به این ترتیب شمع‌ها تکمیل شد و بحث زیرسازی کل زیرگذر نیز به طور کامل به اتمام رسیده است.

وی از تکمیل آسفالت کامل پروژه در روزهای آینده خبر داد و اظهار داشت: همزمان بحث روشنایی نیز در دستور کار قرار دارد؛ همچنین بالغبر ۹۰ درصد عملیات دیواره‌سازی به اتمام رسیده و به‌زودی تکمیل می‌شود و همزمان عملیات تکمیلی مانند شناژ و نصب قرنیزها نیز اجرایی می‌شود.

معاون شهردار قم خاطرنشان کرد: پایه عملیات تکمیلی در طرف غربی بلوار فردوسی تمام شده و درصدد هستیم بخش شرقی، شمالی و جنوبی آن را تکمیل کرده و تحویل شهروندان دهیم.

حلوایی‌زاده بیان کرد: همزمان با این پروژه نیز در کنار بلوار فردوسی کار دیگری تحت عنوان اجرای کندرو بلوار فردوسی در دست اقدام است. ►

استاندار قم اظهار کرد:

مشکل خانه کارگران قمی چگونه حل می شود؟

◄ استاندار قم گفت: سازمان ملی مسکن می‌تواند در موضوع مسکن کارگری ورود پیدا کرده و تعیین تکلیف این موضوع در استان قم را در دو قالب برای واجدین شرایط و سایر افراد انجام دهد.

به گزارش روابط عمومی استانداری قم، سیدمحمدتقی شاهچراغی شامگاه یکشنبه در جلسه شورای مسکن استان که در سالن جلسات امام جواد(ع) استانداری برگزار شد، با اشاره به اینکه نباید مردم بیش از این برای مسکن معطل شوند، اظهار داشت: بسیاری از مشکلات مردم را مدیران می‌توانند رفع کنند.

استاندار قم با اشاره به فاصله زیاد منزل کارگران فعال در شهرک‌های صنعتی با محل کارشان عنوان کرد: باتوجه به این بعد مسافت پیشنهاد استفاده از زمین‌های ملی برای احداث مسکن‌های کارگری در نزدیکی محل کار آنها مطرح شده است.

وی با بیان اینکه برای این اقدام می‌توانیم زمین را برای احداث مسکن تحویل شرکت شهرک‌های صنعتی دهیم، تصریح کرد: در این شرایط افرادی که واجد شرایط باشند از مزایا و تسهیلات نهضت ملی بهره‌مند خواهند شد و سایر افراد نیز می‌توانند از بخش خصوصی مسکن خود را تامین کنند.

شاهچراغی افزود: سازمان ملی مسکن می‌تواند در این موضوع ورود پیدا کرده و تعیین تکلیف مسکن کارگری استان قم را در دو قالب برای واجدین شرایط و سایر افراد انجام دهد.

استاندار قم با اشاره به تعداد زیاد مهاجرین به قم و ضرورت تامین مسکن مناسب برای آنها خاطر نشان کرد: بخشی از متقاضیان واجد شرایط نهضت ملی مسکن در قم از تمکن مالی خوبی برخوردار نیستند و با توجه به مهاجرپذیری قم انتظار ما این است که سازمان ملی مسکن کمک بیش‌تری به قم داشته باشد. ►

سرپرست سازمان ملی مسکن:

وضعیت تأمین زمین برای ۳۰ هزار متقاضی نهضت ملی مسکن در قم مشخص شود

◄ سرپرست سازمان ملی مسکن گفت در زمین‌های ۵۶۰ هکتاری پردیسان برای ۳۰ هزار متقاضی زمین تأمین شده و وضعیت تأمین زمین برای ۳۰ هزار متقاضی دیگر نهضت ملی مسکن در قم باید تعیین تکلیف شود.

به گزارش روابط عمومی استانداری قم، ارسلان مالکی عصر یکشنبه در جلسه شورای مسکن استان قم که در سالن جلسات امام جواد (ع) استانداری قم برگزار شد، اظهار داشت: پروژه نهضت ملی مسکن در استان قم پیشرفت خوبی داشته است.

وی با بیان اینکه در حوزه مسکن عقب ماندگی‌های بسیاری از دوره‌های گذشته وجود داشته که انباشت آن موجب بروز مشکلاتی شده است افزود: متأسفانه امروز شاهد هستیم که تأمین مسکن در کشور به یک چالش تبدیل شده است و برای هر ۱۰۰ خانواده‌ای که تشکیل شده فقط ۶۴ مسکن ساخته شده است.

سرپرست سازمان ملی مسکن ابراز داشت: در استان قم ۶۴ هزار متقاضی واجد شرایط مسکن شناسایی شدند که برای تأمین زمین این تعداد از متقاضیان باید کار شبانه روزی انجام داد.

مالکی ادامه داد: در زمین‌های ۵۶۰ هکتاری منطقه پردیسان برای ۳۰ هزار متقاضی زمین تأمین شده است و وضعیت تأمین زمین برای ۳۰ هزار متقاضی دیگر نهضت ملی مسکن در قم باید مشخص و تعیین تکلیف شود.

وی با اشاره به احداث مسکن‌های کارگری نیز بیان داشت: در استان قم می‌توان زمین برای این طرح با در نظر گرفتن تسهیلات تأمین کرد تا برای احداث مسکن کارگری به صاحبان صنایع واگذار شود.

سرپرست سازمان ملی مسکن همچنین گفت: موضوع مولد سازی در استان قم باید با جدیت بیشتری دنبال شود که این امر می‌تواند در تأمین منابع مورد نیاز پروژه‌ها مؤثر واقع شود. ►

دستیار ویژه وزیر راه و شهرسازی:

تسهیلات متقاضیان نهضت ملی مسکن بیش از ۴۰ درصد حقوقشان نخواهد شد

◄ دستیار ویژه وزیر راه و شهرسازی گفت: استان قم در ردیف ۶ استان برتر در زمینه مسکن است و پیشرفت‌های خوبی در این بخش در قم وجود دارد.

به گزارش روابط عمومی استانداری قم، روح الله اکبری عصر یکشنبه در جلسه شورای مسکن استان قم که در سالن جلسات امام جواد (ع) استانداری قم برگزار شد، اظهار داشت: استان قم در ردیف ۶ استان برتر در زمینه مسکن است و پیشرفت‌های خوبی در این بخش در قم وجود دارد.

دستیار ویژه وزیر راه و شهرسازی بیان بیان داشت: برخی از مشکلات و موانع در مسیر ساخت مسکن در قم وجود دارد که امید است این مسائل به زودی برطرف شود و استان قم بتواند در حوزه مسکن پیشتاز کشوری باشد.

اکبری افزود: بر اساس دستور رئیس جمهور تلاش می‌شود تا احداث مسکن با حداقل هزینه ممکن صورت گیرد.

وی ادامه داد: در حال برنامه ریزی هستیم تا میزان بازپرداخت تسهیلات متقاضیان طرح نهضت ملی مسکن بیش از ۴۰ درصد حقوقشان نباشد.

دستیار ویژه وزیر راه و شهرسازی با بیان اینکه اجازه نخواهیم داد تأمین مسکن در کشور به دلیل کوتاهی در تصمیم گیری ها به تأخیر بیفتد افزود: از پیشنهادها در زمینه تسریع احداث ساحت مسکن استقبال خواهیم کرد. ►

خَبَـر

مدیرعامل سازمان بهسازی و نوسازی اطراف حرم مطهر:

طرح جامع ساماندهی چهل اختران نهایی شد

مدیرعامل سازمان بهسازی و نوسازی اطراف حرم مطهر از نهایی شدن طرح جامع ساماندهی چهل اختران خبر داد.
علیرضا خاکی در گفت‌وگو با خبرنگار شهرنیوز، با اشاره به اهمیت و برنامه‌ریزی برای تعیین تکلیف پروژه چهل اختران اظهار داشت: متأسفانه این پروژه مهم شهری در سال‌های گذشته به علت عدم تأمین منابع مالی، با مشکلات و چالش‌های مختلفی روبرو شده است.
وی با بیان اینکه در انتهای سال گذشته در جلسه‌ای با حضور استاندار، شهردار و مسئولان استانی و شهری، آخرین وضعیت این پروژه مورد بررسی قرار گرفت، ابراز کرد: در این جلسه مقرر شد تا انتهای فروردین‌ماه، با حضور نمایندگان محل جهت شناسایی دقیق مشکلات و نیازها، طرح جامع ساماندهی و تعیین تکلیف پروژه چهل اختران آماده شود.
مدیرعامل سازمان بهسازی و نوسازی اطراف حرم مطهر ادامه داد: ضمن تقدیر از کارشناسان دستگاه‌های مدیریت شهری، با تلاش‌های فراوان و دریافت نظرات ساکنان و مجاوران این پروژه، طرح جامع پروژه چهل اختران با توجه به در نظر گرفتن تمامی جوانب، آماده و بعد از تصویب در کمیته فنی استانداری، آماده ارائه در کمیسیون ماده ۵ استان است.
وی اضافه کرد: در روزهای آینده بعد از تصویب در کمیسیون ماده ۵ استان این طرح در مرحله اجرا قرار خواهد گرفت.

تهیه بانک اطلاعاتی از وضعیت کسب و کارهای خانگی استان قم

مدیرکل امور بانوان و خانواده استانداری قم با اشاره به مشکلات موجود در مسیر پرداخت تسهیلات اشتغال خانگی و تکمیل اطلاعات جامع این بخش گفت: بانک اطلاعاتی مربوط به مشاغل خانگی در استان تهیه شده است.
به گزارش روابط عمومی استانداری قم، زینب عبداللهی در جمع خبرنگاران، اظهار داشت: ما برای این که تسهیلات مشاغل خانگی بهتر و با عدالت به دست متقاضیان مشاغل خانگی برسد اقدام به ایجاد یک بانک اطلاعاتی کردیم تا این کسب و کارها ساماندهی شوند.
مدیرکل امور بانوان و خانواده استانداری قم افزود: طبق این بانک اطلاعاتی در قم ۸۰۰ نفر از زنان ما به مشاغل خانگی فعالیت دارند و در این زمینه فرم‌هایی هم تهیه شده برای این ۸۰۰ نفر گروه کسب و کار ایجاد شده است.
وی افزود: در سال گذشته سه کار مهم را انجام دادیم که قرار است این ریل‌گذاری مهم امسال هم ادامه داشته باشد در ابتدا ما با بنیاد برکت تفاهم نامه همکاری منعقد کردیم تا برای آن دسته از زنانی که در مشاغل خانگی و کسب و کارهای کوچک فعالیت دارند تسهیلاتی را فراهم کنیم و نتیجه آن تسهیلات چهار درصدی با تنفس شش ماهه برای مشاغل خانگی بود که با اقبال خوب این بانوان روبرو شد.
مدیرکل بانوان و خانواده استانداری قم با اشاره به زنانی که در حوزه دانش بنیان هم فعالیت دارند، گفت: برای چند شرکت دانش بنیان که متولیان آن زنان هستند وامی به مبلغ ۸۰۰ میلیون تومان در نظر گرفتیم و برای آن دسته از زنانی که در مشاغل خانگی فعالیت دارند وامی به ارزش ۱۰۰ میلیون تومان در نظر گرفتیم که تاکنون برای ۱۰۰ نفر پرداخت شده است.
وی تصریح کرد: برای آموزش زنان به منظور فعالیت بهتر در زمینه کسب و کار با تفاهم نامه با دانشگاه علمی و کاربردی آموزش‌هایی نیز ارائه کردیم.
عبداللهی با اشاره به مشکل و چالش زنان برای عرضه و فروش محصولات خود در قم، بیان کرد: مهم‌ترین مشکلی که زنان در قم با آن مواجه هستند نبود بازارچه است. باید محلی برای فروش محصولات بانوان داشته باشیم؛ با تفاهم‌نامه‌ای که با سازمان همیاری شهرداری بسته شده قرار است در هر تاریخی که نیاز باشد نمایشگاه دائمی جنب استانداری قم در اختیار بانوان قرار گیرد.
وی خاطرنشان کرد: پنج نمایشگاه برای عرضه محصولات بانوان در مشاغل خانگی برگزار می‌شود و ما در زمینه بازارچه و محل فروش دو هدف‌گذاری داریم که یک مورد مکانی در پردیسان برای نمایش محصولات و مکانی دیگر که در حال جانمایی هستیم ولی ظرفیت و توان زنان برای حضور در بازارچه دائمی هم باید در نظر گرفته شود.

مدیرکل استاندارد قم:

آسانسورهای اماکن عمومی قم در صورت عدم دریافت تاییدیه پلمب می‌شود

مدیرکل استاندارد قم گفت: در راستای افزایش سطح ایمنی و جلوگیری از وقوع حوادث احتمالی مرتبط با آسانسور، آسانسورهای مستقر در اماکن عمومی استان در صورتی که تاییدیه استاندارد نداشته باشند پلمب می‌شوند.
محمد هادی سماواتی روز دوشنبه در گفت‌وگو با خبرنگار ایرنا، بیان داشت: آسانسورها در اماکن عمومی و سایر بخش‌ها باید تایید استاندارد داشته باشند و در غیر این صورت استفاده از آن‌ها ممنوع است، در همین رابطه سال گذشته آسانسورهای ۱۰ تا از اماکن عمومی استان قم به دلیل عدم دریافت تاییدیه پلمب شد.
وی افزود: بر اساس پایش صورت گرفته تعداد ۹۹۳ مورد گواهی آسانسور دارای مجوز در اماکن عمومی همچون ادارات، مراکز تفریحی، زیارتی، هتل‌ها و سایر مراکز استان قم موجود می‌باشد که ۲۷۸ مورد از آن‌ها معتبر بوده و برای بقیه اخطار صادر شده‌است که هر چه زودتر برای انجام بازرسی ادواری و دریافت تاییدیه اقدام کنند.
وی ادامه داد: همچنین در کنار اماکن عمومی، آسانسورهای فعال در ساختمان‌ها نیز باید تحت نظارت و دارای تاییدیه استاندارد باشد که در همین ارتباط سال گذشته یک‌هزار و ۴۹۵ فقره گواهی تایید ایمنی و کیفیت برای آسانسورهای مربوط به اماکن مسکونی در استان قم صادر شد.
سماواتی با اشاره به این که برای استفاده ایمن از آسانسور باید به طور مستمر وضعیت آن توسط کارشناسان شرکت‌های دارای مجوز در این بخش بررسی شود، گفت: در حال حاضر از بین شرکت‌های دارای تاییدیه از سازمان صنعت، معدن و تجارت قم در زمینه آسانسور، ۶ شرکت با اداره کل استاندار استان همکاری دارند.
استانداردسازی آسانسور طی سال‌های اخیر در قم به صورت جدی مورد توجه قرار گرفته و هم‌اکنون آسانسورهای جدیدی که در استان ساخته می‌شود، دارای استانداردهای لازم است. اهمیت استانداردسازی آسانسورهای قدیمی موجود در مکان‌های عمومی به دلیل مراجعه زیاد مردم بیشتر از آسانسورهای موجود در اماکن شخصی است و به همین دلیل موضوع استانداردسازی آسانسورهای مورد استفاده در اماکن عمومی استان بیش از موارد دیگر مورد توجه است.
در حال حاضر مسئولان دستگاه‌های دولتی، متولیان نهادهای عمومی و اقشار مختلف مردم قم در رابطه با اهمیت استانداردسازی آسانسورها، نسبت به سال‌های گذشته بسیار توجه بیشتری دارند و این موضوع موجب سرعت یافتن روند استانداردسازی آسانسورهای فعال در استان شده‌است.

خَبَـر

«داستان قم» پرچمدار داستان در کشور

مسئول واحد آفرینش‌های ادبی حوزه هنری قم گفت: امروز داستان قم از پرچمداران داستان در کشور محسوب می‌شود و افتخار است که امسال در بخش داستان نویسنده اهل قم به عنوان چهره سال هنر انقلاب در بخش داستان معرفی شده است.

به گزارش تسنیم، شب داستان حوزه هنری قم با حضور و استقبال نویسندگان پیشکسوت و جوان شهر قم برگزار شد.

این مراسم با حضور سید مهدی حسینی، رئیس حوزه هنری استان قم و جمعی از نویسندگان شناخته شده شهر قم از جمله مسلم ناصری، علی مهر، سمیه عالمی، مهدی فیروزجایی، حامد جلالی، مرضیه نفری، احمد مدقق و سیدمحسن امامیان همراه بود.

در ابتدای شب داستان، رئیس حوزه هنری قم با عرض خیر مقدم به حاضران گفت: این جلسات باعث انس و الفت بیشتر بین اهالی هنر به‌ویژه دوستان داستان‌نویس می‌شود.

وی افزود: ما آمادگی این را داریم که برای این‌گونه جلسات همکاری داشته باشیم تا داستان‌نویسان قم بیشتر باهم آشنا شوند.

همچنین سید علی نقیب، مسئول واحد آفرینش‌های ادبی حوزه هنری قم بیان کرد: تمام تلاش واحد آفرینش‌های ادبی حوزه هنری قم رشد و تعالی ادبیات در قمچه در بخش شعر و چه داستان است.

وی همچنین ابراز امیدواری کرد در سال جدید با برنامه‌هایی که در بحث داستان در حوزه هنری قم برگزار خواهد شد، شاهد رشد و شکوفایی هرچه بیشتر داستان قم باشیم.

مسئول واحد آفرینش‌های ادبی حوزه هنری قم همچنین اضافه کرد: امروز داستان قم از پرچمداران داستان در کشور محسوب می‌شود و برای ما باعث افتخار است که امسال در بخش داستان نویسنده اهل قم جناب آقای عزتی پاک به عنوان چهره سال هنر انقلاب در بخش داستان معرفی شده‌است.

در ادامه حاضران در شب شعر داستان که با اجرای سمیه سلطان‌پور برگزار شد به بیان خاطرات و تجربیات خود در عرصه نویسندگی پرداختند.

داستان نویسی را در قم پیدا کردم

زهره شریعتی از داستان نویسان شهر قم، تصریح کرد: مدتی است در حوزه جستارنویسی و روایت‌نویسی کار می‌کنم و در این حوزه هیچ گریزی از استفاده درست از تکنیک‌های داستان نداریم.

شریعتی افزود: داستان‌نویسی نجات‌بخش است و بسیاری از زندگی‌ها را نجات داده است. مثلا برنامه «زندگی‌پس‌اززندگی» برای خیلی از افراد تلنگر ایجاد می‌کند و همین موضوع مسیر زندگی آن‌ها را تغییر می‌دهد.

وی گفت: داستان‌نویسی هم می‌تواند این روزنه امید را فراهم کند، وقتی شما از تجربه‌ی زیسته خودتان استفاده می‌کنید در کلمه‌ها روح می‌دمید و این می‌تواند نجات بخش باشد.

دربخش دیگری از این نشست یونس عزیزی در پاسخ به سوال رابطه داستان‌نویسی و کار در مطبوعات گفت: ما می‌توانیم از گزارش‌های خبری ایده‌ها و سوژه‌های داستانی بیابیم و با تکنیک‌های داستانی گزارش‌ها را جذاب کنیم و در یک بسته‌بندی و قالب مناسب به مخاطب عرضه کنیم.

وی اضافه کرد: روزنامه‌نگاری برای نویسنده حسن و قبح‌هایی دارد. کار در مطبوعات باعث می‌شود نویسنده ابعاد مختلف زندگی و مسائل اجتماعی را با حساسیت بیشتری دنبال کنند و بتواند آن مسائل را وارد رمان یا داستانش کند. اما قبح آن برای من این خطر وجود دارد که به سبب هم‌جواری با سوژه‌های تکراری و روزمره کارم در حوزه داستان سطحی و از عمق ادبیات کاسته شود.

این داستان‌نویس افزود: موضوع دیگر، تحلیل رفتن خلاقیت در همین فضای تکراری و بعضاً کلیشه‌ای روزانه است.

مهدی کرد فیروزجایی دیگر مهمان این برنامه نیز گفت: من ابتدای راه نویسندگی به یکی از دوستان گفتم من می‌خواهم نویسنده شوم. دوستم تهران را معرفی کرد اما من این ظرفیت را در قم پیدا کردم و این از محاسن قم در حوزه داستان‌نویسی است.

کلمه و داستان است که ما را نجات می‌دهد

مرضیه نفری هم تصریح کرد: این دیدن‌ها و انس گرفتن‌ها خیلی خوب است و اگر داستان‌نویس‌ها دور هم باشند اتفاق خوبی رقم می‌خورد.

وی با تاکید بر اینکه تنها چیزی که ما را نجات می‌دهد کلمه و داستان است، افزود: چهره‌های جوانی در این جمع می‌بینم و امیدوارم این جوانان جریان ادبی درستس را در قم رقم بزند و آینده ادبیات داستانی قم به واسطه آن‌ها متفاوت شود.

حاتم ابتسام به موضوع روش‌های جدید نشر اشاره کرد و گفت: نشر از نظر مادی افول کرده در جهان مدل‌های جدیدی برای عرضه کتاب شکل گرفته است و باید به این سمت حرکت کنیم.

ابتسام افزود: نویسنده‌ها باید کیفیت خودشان را بالا ببرند. بسیاری از افرادی که کتاب نوشته‌اند نیاز به آموزش دارند و اگر خود را از آموزش مکفی بدانند، به مرگ نویسنده ختم می‌شود.

سمیه عالمی نیز در بخش دیگری از این برنامه، گفت: سفر و مواجهه با تفاوت‌های فرهنگی و جغرافیایی متنوع نگاه نویسنده را نزدیک، دقیق و چندوجهی خواهد کرد، از این جهت نویسنده باید خودش را در معرض سفر قرار دهد.

وی خاطر نشان کرد: آن‌جایی که نیاز داریم در داستان شخصیت متفاوت ببینیم باید آدم‌های متنوعی را ببینیم و با آن‌ها گفت‌وگو کنیم در این صورت شخصیت داستان چندوجهی خواهد شد.

شب داستان حوزه هنری قم به همت واحد آفرینش‌های ادبی این حوزه در مجتمع فرهنگی هدایت قم برگزار شد.

حضور لژیونر ایرانی در فوتسال جام رمضان قم

شب اول دور سوم مسابقات فوتسال جام رمضان در قم درحالی برگزار شد که مسلم اولاد قباد بازیکن ملی‌پوش تیم فوتسال پالما اسپانیا در یکی از رقابت‌ها به عنوان بازیکن حضور داشت.

به گزارش فارس، نتایج شب دور سوم مسابقات فوتسال جام رمضان قم پرگل دنبال شد. در این مرحله از رقابت‌ها تیم دلسوختگان اهل‌بیت(ع) موفق شد با نتیجه ۶ بر یک تیم حلوا ارده طحینه را از پیش‌رو بردارد. همچنین تیم ری‌استور هم با نتیجه ۴ بر صفر از سد شهدای فراجا گذشت.

اما اتفاقی که همه هواداران حاضر در سالن را شگفت‌زده کرد، حضور مسلم اولاد قباد بازیکن ملی‌پوش تیم فوتسال پالما اسپانیا در ترکیب تیم دلسوختگان اهل‌بیت(ع) بود. این بازیکن موفق شد یکی از گل‌های تیم دلسوختگان را به ثمر برساند.

گفتنی است اولادقباد سابقه حضور در تیم‌های یاسین پیشرو قم و ماهان تندیس قم را در سال‌های گذشته در کارنامه خود دارد.

شب دوم مسابقات نیز امشب از ساعت ۲۰ و ۳۰ دقیقه در سالن شهید حیدریان برگزار خواهد شد که تیم‌های شهدای فراجا و عینک ولایت به مصاف هم می‌روند و در دیدار آخر نیز از ساعت ۲۲ تیم دلسوختگان نیز مقابل سوهان خودکار صف‌آرایی خواهد کرد. این دیدار تقابل جذاب دو تیم قدرتمند این تورنومنت محسوب می‌شود.

نقدی بر یک تصمیم شورای شهر قم؛

چرا کاهش ۵۰ درصدی عوارض دریافتی از پزشکان اشتباه است؟!

◄ اعضای شورای اسلامی شهر قم در حالی با کاهش ۵۰ درصدی عوارض دریافتی از گروه‌های مختلف پزشکی موافقت کرده‌اند که این تصمیم در نگاه کلان به اختلاف طبقاتی میان قشرهای مختلف مردم دامن می‌زند و بدبینی به جامعه پزشکی را به دنبال دارد.

پایگاه اطلاع رسانی خبرقم نوشت: اعضای شورای اسلامی شهر قم روز دوشنبه هفته گذشته در جلسه علنی این شورا، با کاهش ۵۰ درصدی عوارض دریافتی از گروه‌های مختلف پزشکی موافقت کردند.

در همین خصوص، محمود مسگری نایب رئیس شورای شهر قم گفت: "گروه‌های پزشکی نه تنها عوارضی به شهر وارد نمی‌کنند، بلکه عوارض موجود را نیز رفع می‌کنند و هیچ پزشکی برای شهر عارضه‌ای ندارد."

وی در ادامه تشریح استدلال‌های شورا برای این تصمیم گفته است: "بعضی گروه‌های پزشکی مانند پزشکان عمومی، ماماها، بینایی‌سنج‌ها و شنوایی‌سنج‌ها از درآمد بالایی برخوردار نیستند و همه حرف شغلی این حوزه نباید با یک دید، دیده شوند."

مسگری همچنین با بیان این که برخی پزشکان به بهانه‌های مختلف می‌خواهند از قم بروند خاطرنشان کرد: "نگه داشتن یک پزشک متخصص در شهر کار مشکلی است، پزشکان بالا بودن عوارض را برای رفتن از قم بهانه کردند، از این رو ۵۰ درصد تخفیف در عوارض مشکلی را به همراه نخواهد داشت و مبلغ چشم‌گیری را نیز شامل نمی‌شود."

در این باره گفتنی است:

یک_جامعه پزشکی در نگاه عامه، جامعه‌ای متمول شناخته شده و برای همین خروجی در نظر گرفتن چنین امتیازی، بدبینی مردم به پزشکان و سایر افرادی است که در رشته‌های مرتبط با علوم پزشکی تحصیل کرده‌اند. هرچند از لحاظ درآمد بین یک ماما، پزشک عمومی و یک پزشک متخصص تفاوت فاحشی وجود داشته باشد؛ بازهم به دلیل سر و کار داشتن مستقیم مردم با جامعه پزشکی، این تلقی راجع به آنان وجود دارد.

دو_ از طرفی این که جامعه پزشکی را «تافته جدا بافته» از مردم بدانیم و برای آنان، امتیازی ویژه قائل شویم؛ در نگاه کلان به اختلاف طبقاتی میان قشرهای مختلف مردم دامن می‌زند. آن هم در کشوری که به نحوه رفتار برخی پزشکان، انتقادات زیادی وارد است و این موضوع، همواره یکی از بحث‌برانگیزترین موضوعات محافل و شبکه‌های اجتماعی بوده است.

سه_ نایب رییس شورای شهر قم برای توجیه تصمیم شورا، درآمد کم برخی گروه‌های پزشکی را مثال می‌زند! این در حالی است که صاحبان سایر اصناف با هر توان مالی که دارند؛ می‌بایست عوارض مرتبط با حیطه شغلی خود را پرداخت کنند و در خصوص دریافت این عوارض، هرگز از آنان سوال نمی‌شود که میزان درآمد آنان، چه مقدار است!

چهار_ نایب رییس شورا در بخشی از اظهارات خود برای توجیه تصمیم شورا می‌گوید که برخی پزشکان (منظور آقای مسگری، پزشکان متخصص است) بالا بودن عوارض را برای رفتن از قم بهانه کرده‌اند.

گویا مقصود اصلی کاهش ۵۰ درصدی عوارض دریافتی از گروه‌های مختلف پزشکی، پزشکان متخصص هستند؛ در غیر این صورت چه لزومی دارد که درآمد یک کارشناس مامایی و یا شنوایی‌سنجی را با پزشکان متخصص جمع بسته و در نهایت حکم کلی به تخفیف عوارض پنجاه درصدی صادر شود؟!

پنج_ جالب این که آقای مسگری بلافاصله اظهار دارد که تخفیف پنجاه درصدی موردنظر، مبلغ چشم‌گیری را شامل نمی‌شود که در اینجا مخاطب بالاخره نمی‌فهمد، عوارض پزشکان بالا است یا خیر!

شش_ از این گذشته، دستاویز کردن عوارض برای ترک قم، خلاف تعهدات و منش پزشکی است و چنین فردی، همان بهتر که قم را ترک کند؛ چرا که حتی اگر هیچ عوارضی هم از چنین پزشکی دریافت نشود؛ وی میل به سودجویی خود را در جای دیگری _نظیر دریافت رشوه برای جلوانداختن نوبت عمل یا عدم استفاده از دستگاه کارتخوان_ بروز می‌دهد.

هفت_ آقای مسگری در بخشی دیگر اظهارات خود، می‌گوید: "گروه‌های پزشکی نه تنها عوارضی به شهر وارد نمی‌کنند؛ بلکه عوارض موجود را نیز رفع می‌کنند". این اظهارنظر ایشان خلاف واقع است و مشخص نیست آقای مسگری بر چه اساس چنین موضوعی را مطرح کرده است.

برای نمونه تبدیل مجتمع‌های مسکونی به ساختمان‌های پزشکان، قرار گرفتن این مکان‌ها در معابر پر رفت‌وآمد شهر و همچنین نبود پارکینگ اختصاصی، از جمله معضلاتی است که بارها در همین شورای شهر قم مطرح شده است.

روی هم رفته در تعهد و اخلاق قاطبه جامعه پزشکی شکی نیست و از همین رو این نوع استدلال، بیش از آنکه توجیه قابل قبولی برای تخفیف پنجاه درصدی عوارض باشد؛ نوعی توهین به جامعه پزشکی تلقی می‌شود و امید است که اعضای شورا و همچنین کمیته تطبیق در قبال این تصمیم، تامل بیشتری داشته باشند. ►

مدیرکل دامپزشکی قم پاسخ داد:

چرا می‌توان مرغ منجمد را به مرغ گرم ترجیح داد؟

◄ مدیرکل دامپزشکی قم گفت: با توجه به این‌که محصولاتی که از طریق انجماد سریع و استفاده از تونل انجماد در کشتارگاه‌ها منجمد می‌شوند از کیفیت بهتری برخوردار هستند، کیفیت مرغ منجمد موجود در بازار نسبت به مرغ گرم بالاتر است.

حسن توحیدی مهر در گفتگو با ایرنا افزود: افزایش قیمت نهاده‌ها و محصولات دامی در دوره‌های قبلی پرورش مرغ گوشتی، زمینه را برای کاهش جوجه ریزی در این بازه زمانی فراهم نموده است.

وی اضافه کرد: از سوی دیگر، اختلاف قیمت همیشگی موجود بین مرغ گرم و منجمد موجب شد تا در تقارن ماه رمضان با عید نوروز، بازار مرغ کشور با افزایش تقاضا در مراکز عمده عرضه و مصرف غیرمتعارف خانوار مواجه شود.

وی ادامه داد: در این شرایط، با توجه به کم بودن دوره مصرف مرغ گرم (۷۲ ساعت پس از تولید) و قطعات مرغ (۴۸ ساعت پس از تولید)، به‌طور قطع اقبال عمومی به نگهداری طولانی‌مدت مرغ منجمد (۹ ماه تا یک سال پس از تولید) بیشتر خواهد شد.

به گفته توحیدی، بدون شک پرداخت صحیح به موضوع مدیریت مصرف خانوار، می‌تواند به‌عنوان یک مانع جدی، از شکل‌گیری ایجاد احتکار خانگی، جلوگیری نماید و یکی از مولفه های مدیریت مصرف صحیح خانوار، درک تفاوت نحوه نگهداری و مصرف مرغ گرم و مرغ منجمد می‌باشد.

وی با بیان این‌که محصولاتی که از طریق انجماد سریع (استفاده از تونل انجماد) منجمد می‌شوند از کیفیت بهتری برخوردار هستند، تصریح کرد: برای نگهداری طولانی‌مدت برخی از محصولات غذایی مانند گوشت، مرغ و ماهی باید آن‌ها را منجمد و در دمای زیر صفر نگهداری نمود تا مدت‌زمان نگهداری آن‌ها افزایش یابد، اما روش منجمد نمودن این مواد غذایی (انجماد سریع یا آهسته) در حفظ خواص و کیفیت آن‌ها تاثیرگذار است.

وی بیان کرد: هنگام منجمد نمودن مواد غذایی، آب موجود در بافت محصولات به کریستال‌های یخ تبدیل می‌شود و این کریستال‌ها به سلول‌های محصولات غذایی آسیب وارد می‌کند و سبب افت

کیفیت و خواص مواد غذایی می‌شود که هرچه این کریستال‌ها بزرگ‌تر باشد آسیب بیشتری به سلول‌ها وارد می‌شود.

مدیرکل دامپزشکی قم افزود: تفاوت اصلی بین انجماد سریع (استفاده از تونل انجماد صنایع) و انجماد آهسته (استفاده از فریزرهای خانگی) این است که در اندازه، تعداد و محل تشکیل کریستال‌های یخ حاصل متفاوت هستند.

وی اضافه کرد: زمانی که محصول به‌صورت آهسته منجمد می‌شود، کریستال‌های بزرگ یخ تشکیل می‌شود که از طریق تخریب سلولی، موجب وارد شدن صدمات شدید به بافت بعضی از محصولات می‌گردد، ولی در انجماد سریع چون کریستال‌های یخ کوچک بوده و کاملا درون سلول تشکیل می‌شوند، تخریب سلولی به‌طور قابل ملاحظه کاهش می‌یابد.

به گفته وی، همچنین در انجماد سریع، محصول سریعا به دمایی کمتر از دمای رشد میکروب‌ها، کپک‌ها و مخمرها رسانده می‌شود و در طول فرآیند انجماد از تجزیه محصول هم جلوگیری می‌شود.

توحیدی به شهروندان توصیه کرد: فرآورده‌های تازه و منجمد را تا قبل از مصرف، یک روز در دمای یخچال معمولی(۴ درجه) نگهداری نمایند.

وی در ادامه با اشاره به نکات بهداشتی نگهداری گوشت قرمز، گفت: با نگهداری گوشت قرمز در دمای یخچال معمولی، به لحاظ رخداد پدیده جمود نعشی و تولید مواد تغییردهنده PH گوشت، منجر به تردشدگی گوشت و نیز از بین رفتن برخی باکتری‌ها و حتی ویروس‌های فاقد علائم در لاشه دام و غیرقابل تشخیص می‌گردد.

وی افزود: این فرآیندی است که در سطح کشتارگاه‌های دام و پس از کشتار دام اجباری شده و سال‌هاست که گوشت‌های استحصالی، پس از کشتار دام ، تا ۲۴ ساعت اجازه خروج نمی‌یابند؛ البته احتمال وجود این میکرواورگانیزم‌ها در گوشت سفید(مرغ) منتفی است. ►

سرپرست هیات کشتی قم:

۹ فرنگی کار قمی برای حضور در جام بین المللی تختی برگزیده شدند

◄ سرپرست هیات کشتی استان قم از برگزیده شدن ۹ کشتی گیر این استان برای حضور در جام بین المللی تختی خبر داد.

محمد رضا صدیق پور اظهار داشت: اسامی کشتی‌گیران واجد شرایط برای حضور در رقابت‌های بین‌المللی کشتی فرنگی جام تختی از سوی فدراسیون کشتی اعلام شده است و بدین ترتیب در وزن ۵۵ کیلوگرم محمد مهدی جواهری، در وزن ۶۰ کیلوگرم محمدجانقلی و در وزن ۶۳ کیلوگرم رضا مردی از قم دعوت شده اند.

وی بیان کرد: کشتی قم در وزن ۶۷ کیلوگرم ۲ نماینده دارد و محمدجواد رضایی و محمدامین جبالی فر در جام تختی حضور خواهند یافت.

وی گفت: در وزن ۷۲ کیلوگرم امیر عبدی، در وزن ۷۷ کیلوگرم هادی علیزاده، در وزن ۸۷ کیلوگرم مهدی ابراهیمی و در وزن ۹۷ کیلوگرم صادق عبدالهی از قم در جام تختی حضور خواهند یافت.

سرپرست هیات کشتی استان قم ابراز داشت: چهل و سومین دوره رقابت های بین المللی کشتی فرنگی جام تختی، ۱۸ و ۱۹ اردیبهشت در سالن شهدای هفتم تیر تهران برگزار می شود. ►

گفت و گو

در گفتگو با «محمد حیدری» کارشناس ارشد ریاضیات مطرح شد:

نقش و اهمیت کلاس های فوق برنامه در افزایش توان مهارتی و علمی دانش آموزان

اختصاصی گویه
گفتگو از وحید حاج سعیدی

یادگیری و پیشرفت تحصیلی دانش آموزان در مدارس اهمیت بسیار زیادی دارد و هر عاملی که باعث ایجاد اختلال در روند یادگیری دانش آموزان باید شناسایی و حذف شود. چرا که باعث می شود دانش آموزان در معرض افت تحصیلی و مشکلات آموزشی عدیده قرار بگیرند و در روند یادگیری شان اختلال ایجاد شود. در چنین شرایطی دادن انگیزه به دانش آموزان و درک ریشه و علل مشکلات آموزشی یک ضرورت است. از سویی ایجاد انگیزه و توجه به ساختارهای انگیزشی در مدارس و کلاس درس بسیار مهم هستند. تنها انگیزه درونی عامل موفقیت محسوب نمی شود بلکه انگیزه بیرونی نظیر پاداش ها و مشوق ها باید مکمل انگیزش درونی باشد. اما یکی دیگر از مواردی که می تواند کمک حال دانش آموزان در برطرف کردن نقاط ضعف شان باشد، برگزاری کلاس های فوق برنامه و جبرانی است. در حقیقت در این دوره ها، می توان با صرف زمان و برگزاری کلاس های فوق برنامه و جبرانی این ضعف ها را جبران کرد.

برگزاری کلاس های تقویتی برای دانش آموزان باعث می شود شرایط پیشرفت تحصیلی برای آن ها بیشتر از قبل فراهم شود و علاوه بر درک مشکلات آموزشی آنها به دلیل داشتن وقت کافی و یا تعداد کمتر دانش آموزان، می توان نقاط قوت آنها را نیز شناسایی کرد.

گاهی دانش آموزان در یادگیری دروس خود دچار مشکل می شوند و کلاس های جبرانی جهت افزایش یادگیری دانش آموزان و ارائه نمونه سوالات امتحانی به آن ها تشکیل می شود. گاهی این کلاس ها برای تقویت بخش از مهارتهای فردی آنها تشکیل می شود و در مجموع می توان گفت کلاس های جبرانی با اهداف و مختصات مشخصی تعریف و برگزار می شوند. اکثرا این کلاس ها توسط مدیران و معلمان مدرسه برگزار خواهد شد و نوع و ساختار آنها با توجه به ضرورت دوره و مقطع تغییر می کند.

به عنوان مثال در تمام دنیا یادگیری ریاضیات از جمله موارد هراس انگیز و آزاردهنده برای دانش آموزان است و والدین ، همیشه نگران نمره پایین ریاضیات فرزندان خود هستند. بنابراین ، سعی می کنند به این موضوع توجه بیشتری داشته باشند. در اکثر مواقع آموزش منظم درس ریاضی در مدرسه و حضور در کلاس های مدرسه برای دانش آموز کافی نیست ، چرا که معلم فرصت کافی برای پرداختن به پیشرفت و موقعیت هر دانش آموز ندارد، طبق آمار در ایالات متحده امریکا کلاس های فوق برنامه ریاضی از جمله محبوب ترین کلاس های خارج از برنامه مدرسه محسوب می شوند. در واقع کلاس خصوصی ریاضی درک عمیق تری از موضوع و مفاهیم پایه ای ریاضی را در ذهن دانش آموزان ایجاد می کند. فراهم کردن چنین برنامه ای برای دانش آموز به او در داشتن مهارت در حل مسئله و درک مفاهیم کمک می کند و دانش آموز را وادار می سازد تا به طور فعالانه ای در کلاس شرکت کرده و درگیر تجربه یادگیری شود.

کلاس های جبرانی برای دوره کردن دروس مخصوصا دروسی که برای اکثر دانش آموزان دشوار بوده و باعث بی انگیزگی آن ها در یادگیری و امتحانات شده، برگزار می شود و دانش آموزان می توانند با شرکت در این کلاس ها مشکلات و ضعف های درسی خود را برطرف کنند که این کار باعث انگیزه و افزایش اعتماد به نفس آن ها در امتحانات و موفقیتشان می شود. ناگفته نماند روش های تدریس و پاسخ به سوالات در برنامه های مختلف آموزشی جبرانی متفاوت است و کلاس هایی باید با شیوه تدریس استاندارد و متناسب با سیستم آموزش و پرورش داشته برگزار شوند. این بسیار مهم است که شیوه های آموزشی یکسان باشد در غیر اینصورت ممکن است دانش آموز دچار سردرگمی یا دوگانگی آموزشی شود. این مسئله به ویژه در مورد الگوریتم های حل مسئله و یا درک مطالب علمی مختلف اهمیت بیشتری پیدا می کند.

از اثرات مثبت این کلاس ها را می توان در یادگیری بهتر مطالب درسی، کمک به موفقیت در امتحانات پایانی، جبران عقب ماندگی های درسی، برطرف کردن نقاط ضعف دانش آموزان در هر درس، رشد توانایی و استعداد دانش آموزان اشاره کرد. هر چند در این کلاس ها میزان یادگیری دانش آموزان بیشتر و بهتر است چرا که دانش آموزان پیش زمینه ای در خصوص دروس دارند و این کلاس ها باعث شده با تکرار و تمرین دروس دانش آموزان سریع تر و بهتر دروس را یاد بگیرند. از سویی باید اذعان داشت یکی از مزایای اصلی کلاس های جبرانی و تقویتی این است که این کلاس ها نسبت به کلاس های معمولی در مدارس از جمعیت کمتری برخوردار هستند و همین امر باعث شده تا بهتر و بیشتر و با زمان بیشتری به مشکلات درسی آن ها رسیدگی شود.

در مجموع باید خاطر نشان شد برگزاری کلاس های تقویتی و جبرانی باید متناسب با نیاز های دانش آموزان و شرایط روز آنها طراحی، تعریف و وارد مسیر اجرا قرار گیرند و این کلاس ها در پایه های مختلف و حتی کلاس هایی با پایه های مشابه نیز باید با دقت و اعمال نظر علمی طراحی شوند. ناگفته نماند هر نوع تداخل آموزشی و به کارگیری شیوه های غیر استاندارد آموزشی و باعث ایجاد اختلالات آموزشی در درک مطالب درسی شده و چه بسا باعث ایجاد افت و عقب ماندگی آموزشی شود و مدیران و دبیران مدارس در زمان برنامه ریزی برای برگزاری کلاس های تقویتی باید این نکات را مورد توجه قرار دهند.

آگهی تغییرات شرکت پارس کاغذنگین

پاسارگاد شرکت سهامی خاص به شماره ثبت ۱۶۳۱۶شناسه ملی۱۴۰۰۸۲۲۳۱۲۸به استنادصورت جلسه مجمع عمومی عادی مورخ۱۴۰۲/۲/۱۵تصمیمات ذیل اتخاذ گردید یک انتخاب هیئت مدیره وحق امضا دوم نقل وانتقال خرید فروش سهام و تمام کارهای شرکت سهامی خاص ازطرف رئیس هیئت مدیره.

سازمان آگهی های روزنامه گویه
تلفن: ۹۱۸۴۴۸۰۴۰۲

خَبَــر

تا پایان سالجاری،

شهرداری اصفهان بیش از هزار پروژه اجرا می‌کند

شهردار اصفهان از اجرای یک هزار و ۶۱ پروژه به جز طرح‌های اصلی و کلان(اَبر پروژه) در این کلانشهر تا پایان سالجاری خبر داد.
علی قاسم زاده روز دوشنبه در آیین تکریم و معارفه شماری از مدیران شهرداری اصفهان اظهارداشت: این طرح‌ها در چهار بازه زمانی سه ماهه برای اصفهان پیش بینی شده است و جدا از پروژه‌هایی مانند ادامه تکمیل قطار شهری و حلقه حفاظتی اصفهان خواهد بود.
وی با تاکید بر شتاب در ارائه خدمات اضافه کرد: به همین دلیل بازیابی فرایندها در دستور کار قرار گرفته است تا خدمات در زمان‌های مناسب و در کمترین زمان ممکن ارائه شود.
شهردار اصفهان تصریح کرد: هوشمندسازی خدمات از اصلی‌ترین رویکردهای این نهاد در سال ۱۴۰۲ است زیرا باید روز به روز خدمات حضوری را به غیرحضوری تبدیل کنیم و این موضوع شاخصی برای ارزیابی مدیران ما خواهد بود.
قاسم زاده خاطرنشان کرد: ارائه کارنامه موفق از خدمات شهری نیازمند رضایت مردم است و بدون این مقوله کار ما شایسته ستایش نخواهد بود.
رییس شورای اسلامی شهر اصفهان نیز در این جلسه گفت: اقدامات زیادی در سطح شهر توسط شهرداری انجام شده اما کارهای فراوان دیگری نیز به جا مانده است، لذا تسریع در اجرای آنها و حصول نتیجه ضروریست.
محمد نورصالحی ادامه داد: اگرچه مردمی قانع داریم اما باید کوشید که از تمام ظرفیت‌ها برای افزایش رضایتمندی آنان به‌کار گرفته شود، زیرا رضایت از شهر رضایت از کل نظام را در پی دارد.
وی با بیان اینکه ۵۹۰ روز از آغاز فعالیت این دوره شورای شهر گذشته است، گفت: اکنون این پرسش مطرح می‌شود که آیا عملکرد ما کم و کاستی داشته و یا از فرصت‌ها به‌درستی بهره مند شده‌ایم؟
در این مراسم با احکام جداگانه از سوی شهردار، مسعود مهدویان‌فر به عنوان مدیرکل حوزه شهردار و امور شورای اسلامی شهر اصفهان منصوب و از زحمات مهدی سلطان‌آقایی تقدیر و مدیریت منطقه هفت شهرداری اصفهان به او محول شد.
محمدرضا صادقی نیز به عنوان مدیر کل امور حقوقی و قراردادهای شهرداری منصوب و محسن شکرچی‌زاده مدیر قبلی در این سمت بعنوان مشاور شهردار در امور حقوقی معرفی شد.
علی رضی‌زاده نیز به جای میثم بکتاشیان برای تصدی پست مدیریت منطقه یک شهرداری اصفهان معرفی شد و بکتاشیان مدیریت احیای بافت‌های تاریخی و بازآفرینی بافت‌های فرسوده شهرداری را بر عهده گرفت.
سعید فردانی نیز بعنوان دستیار ویژه شهردار در امور هوشمندسازی و مدیرعامل سازمان فناوری اطلاعات و ارتباطات شهرداری اصفهان منصوب و از زحمات حمیدرضا ابطحی تقدیر شد.
شهردار اصفهان همچنین با تقدیر از مجید شریفی‌فر، محسن آنالویی را به‌عنوان مدیرمسوولی خبرگزاری شهرداری اصفهان (ایمنا) برگزید.
اصفهان افزون بر ۲ میلیون نفر جمعیت و ۱۵ منطقه شهرداری دارد.

توسعه ۱۵ شهرک صنعتی استان اصفهان در دستور کار است

مدیرعامل شرکت شهرک‌های صنعتی اصفهان گفت: توسعه مساحت ۱۵ شهرک صنعتی تقاضامحور استان با هدف جذب سرمایه گذاران در دستور کار قرار دارد.
به گزارش روابط عمومی شرکت شهرک های صنعتی اصفهان، رسول سواری اظهار داشت: با توجه به چالش کمبود زمین در استان، برنامه ما پیگیری توسعه در شهرک‌های صنعتی موجود است و به‌دلایل توجیهات فنی و اقتصادی، در پی ایجاد شهرک‌های صنعتی کوچک در استان نیستیم و در حال توسعه شهرک‌های موجود در استان هستیم.
وی ادامه داد: استقرار و ایجاد شهرک‌های صنعتی جدید را با وسعت بالای هزار هکتار برای داشتن تمرکز مدیریتی و ارائه منابع راحت، ارزان و کیفی دنبال می‌کنیم.
مدیرعامل شرکت شهرک‌های صنعتی اصفهان افزود: ایجاد شهرک‌های تخصصی از دیگر برنامه‌های شرکت شهرک‌های صنعتی استان در سال جاری است که در این راستا با توجه به وجود منابع معدنی غنی در شهرستان نایین، در تلاش برای احداث شهرک صنعتی فرآوری مواد معدنی هستیم که علاوه بر استفاده از ظرفیت مواد اولیه موجود، از خام فروشی هم جلوگیری کنیم.
وی با اشاره به اینکه ظرفیت‌های خوبی در زمینه پوشاک و نساجی در استان اصفهان وجود دارد خاطرنشان کرد: درصدد ایجاد شهرک پوشاک در این استان هستیم و شهرک شیمی پارک اصفهان را در منطقه شهرضا که استعداد خوبی در این حوزه وجود داشت را دنبال کردیم.
سواری بیان کرد: راه اندازی شهرک‌های صنعتی، مساله تخصیص زمین به واحدهای فعال و سرمایه گذاران در حوزه های مختلف را برطرف خواهد کرد.
مدیرعامل شرکت شهرک‌های صنعتی اصفهان افزود: با شرایط کنونی امکان افزایش ظرفیت تولید و اشتغال تا سه تا چهار برابر در شهرک های صنعتی استان اصفهان وجود دارد.
وی ادامه داد: تعیین تکلیف اراضی بلاتکلیف را با جدیت در دستور کار قرار دادیم و اراضی که از سال های گذشته و دهه ۷۰ و ۸۰ تا دهه های اخیر واگذار شده در حال تعیین تکلیف هستند و با توجه قراردادهایی که وجود دارد بازپس گیری زمین ها انجام می‌شود.
سواری گفت: واحدهای فعال مجاور در اولویت ما برای واگذاری زمین ها قرار دارد و در صورتی‌که فعال مجاوری وجود نداشته باشد واحدهای صادراتی، در اولویت قرار خواهند گرفت.
به گفته وی، واحدهای دانش بنیان جزو واحدهایی هستند که واگذاری زمین خارج از تشریفات به آنها انجام خواهد شد و اولویت‌های دیگری هم علاوه بر این سه اولویت اصلی وجود دارد اما اولویت اصلی در واگذاری ها واحد فعال مجاور، واحدهای دانش بنیان و واحد صادراتی، کم آب بر و تولید کننده محصولات با ارزش افزوده بالا قرار دارند.

نرخ بیکاری در استان سمنان به پایین‌ترین میزان خود در ۱۸ سال گذشته رسید؛

سمنان پیشتاز اشتغال‌زایی در کشور

آمارهای ارائه شده از سوی مرکز آمار ایران نشان می‌دهد که سمنان در دولت سیزدهم پیشتاز اشتغال‌زایی در بین استان‌های کشور بوده است.
شرایط اقتصادی طی سال‌های اخیر سبب شده تا اشتغال‌زایی نیز به کار دشواری بدل شود اما آمار ارائه شده از سوی مرکز آمار ایران نشان می‌دهد که استان سمنان توانسته در بین استان‌های کشور، رتبه ممتاز اشتغال‌زایی را کسب کند.
مسئولان استان سمنان اعلام می‌کنند که نرخ بیکاری در این استان به پایین‌ترین میزان خود در ۱۸ سال گذشته رسیده است و این را ناشی از تسهیلات بانکی تبصره ۱۸، تبصره ۱۶ اشتغال روستایی، رفع موانع تولید، رونق تولید، خروج واحدهای تولیدی از رکود، هم افزایی بین دستگاه‌های اقتصادی استان سمنان و ... می‌دانند.

کاهش نرخ بیکاری در استان سمنان

استاندار سمنان ضمن بیان اینکه برآورد مرکز آمار ایران از نرخ بیکاری استان طی زمستان ۱۴۰۱ تنها ۵.۷ درصد بوده است، گفت: این میزان پایین‌ترین نرخ بیکاری در ۱۸ سال اخیر استان بوده است همچنین طبق اعلام مرکز آمار ایران در این برهه زمانی میانگین نرخ بیکاری کشور ۹.۷ درصد است.
سید محمدرضا هاشمی با بیان اینکه در زمستان سال ۱۴۰۰ نرخ بیکاری استان هفت درصد اعلام شده بود، ابراز کرد: شاهد هستیم که با رونق تولید و خارج شدن واحدهای راکد از رکود، نرخ بیکاری در استان سمنان طی یکسال حدود دو درصد کاهش پیدا کرده است.
وی با بیان اینکه نرخ مشارکت اقتصادی نیز از ۳۶.۲ درصد در زمستان سال ۱۴۰۰ به ۳۶.۸ درصد در زمستان سال ۱۴۰۱ ارتقا پیدا کرده است، افزود: ایجاد ستاد احیای واحدهای تولیدی راکد در استان یکی از اقداماتی بود که از ابتدای دولت سیزدهم در دستور کار قرار گرفت و تلاش‌های خوبی نیز در این زمینه رقم خورده است.

خارج شدن واحدهای صنعتی از رکود و تثبیت اشتغال

استاندار سمنان با بیان اینکه از ابتدای دولت سیزدهم تاکنون ۸۰ واحد ۱۰۰ درصد راکد در استان به چرخه تولید بازگشته و توانسته اشتغال خوبی را نیز تثبیت کند، ابراز کرد: بازگشت واحدهای راکد به تولید و همچنین رونق تولید در کنار رفع موانع در زمره عواملی هستند که در کاهش نرخ بیکاری مؤثر بوده است.
هاشمی با بیان اینکه توجه به روستاها و اشتغال روستایی، اعطای تسهیلات تبصره ۱۶ و ... در زمره اقداماتی بود که در روستاهای استان سمنان هم توانست تا حد زیادی اشتغال ایجاد کند، افزود: از ابتدای دولت سیزدهم مسئولان در قالب کاروان خدمت به ۳۲۰ روستای استان سفر کرده و ۵۲۶ مصوبه را داشتند که ۷۵ درصد از آنها عملی شده است گفتنی است بخشی از این مصوبات مرتبط با واحدهای تولیدی روستایی، مشاغل خانگی و... بود.
وی با بیان اینکه بانک‌های عامل استان سمنان در زمینه پرداخت تسهیلات رونق تولید و رفع موانع همراهی خوبی داشته‌اند، تاکید کرد: در حوزه تسهیلات تبصره ۱۸، شاهد بودیم که بیشترین میزان جذب در استان صورت گرفت تا جایی که حتی بیش از تعهد در این استان تسهیلات پرداخت شد.

ایجاد اشتغال در سامانه رصد

معاون اقتصادی استاندار سمنان پیش از این در شورای فرهنگ عمومی استان اعلام کرد: در سال ۱۴۰۱، برای بیش از ۱۶ هزار نفر بر اساس سامانه رصد اشتغال، در استان سمنان شغل ایجاد شده است از سوی دیگر استان سمنان رتبه سوم کشور در بحث تسهیلگری تولید موسوم به امنیت شغلی به دست آورده است.
محمد رضا صادقی با بیان اینکه افزایش سرمایه گذاری خارجی و مردمی کردن اقتصاد در زمره دیگر سیاست‌های اقتصادی استان در راستای ارتقای اشتغال است، تاکید کرد: توسعه صنایع خلاق، توسعه کشاورزی نوین و افزایش تولید شیلات و آبزیان و توجه به افزایش بهره‌وری محصولات کشاورزی، راه اندازی پلتفرم بازار آب و توسعه اقتصاد دانش بنیان در استان از رویکردهای مهم حوزه اقتصادی در راستای رشد شتابان اقتصادی در سال پیش رو خواهد بود.
وی با بیان اینکه در سال ۱۴۰۱ مجموعاً ۱۱ هزار و ۲۸۲ نفر اشتغال آفرینی برای استان سمنان تعهد شد که این عدد در پایان سال با پنج هزار و ۱۱۱ نفر افزایش به میزان ۱۴۵.۳ درصد محقق شد، تاکید کرد: از این تعداد پنج هزار و ۷۰ نفر معادل ۳۰ درصد خانم و ۱۱ هزار و ۳۲۳ نفر معادل ۷۰ درصد مرد هستند.

اعطای تسهیلات رونق تولید و تثبیت اشتغال

معاون استاندار سمنان گفت: بر اساس تحلیل و آمار ارائه شده از سوی سامانه ملی رصد اشتغال، شهرستان میامی با ثبت ۱۸۳ درصد اشتغال آفرینی رکورد دار ایجاد اشتغال در استان است و پس آن نیز شهرستان سرخه با ۱۵۸ درصد تحقق اشتغال در رتبه بعدی قرار دارد.
یادگار احمدی رئیس سازمان صمت استان سمنان که دبیر کارگروه رفع موانع تولید نیز محسوب می‌شود در گفتگو با مهر، بیان کرد: طی سال گذشته ۲۴۰ واحد تولیدی استان سمنان موفق به دریافت ۳۰ هزار میلیارد ریال تسهیلات بانکی شدند.
وی با بیان اینکه در سال گذشته ۲۹۵ واحد تولیدی در صف دریافت تسهیلات بودند که بانک‌های عامل ۴۲ هزار میلیارد ریال تسهیلات به این واحدها پرداخت خواهند کرد، ابراز داشت: یکی از مهمترین رویکردهای ستاد رونق تولید استان در اعطای تسهیلات تثبیت و ایجاد اشتغال است.

ارتقای صادرات استان سمنان

از طرف دیگر آمارهای صادر شده از سوی گمرک استان سمنان نشان می‌دهد که وضعیت واحدهای تولیدی استان نیز در سال ۱۴۰۱ بهتر از سال قبل از آن بوده است به طوری که سرپرست گمرک استان سمنان در گفتگو با خبرنگار مهر، از افزایش ۲۵ درصدی ارزش کالاهای صادراتی استان در سال قبل نسبت به سال ۱۴۰۰ خبر داد و گفت: کالاهای صادراتی استان به لحاظ وزن دو و نیم درصد نسبت به سال ۱۴۰۰ کاهش داشته که نشان می‌دهد به سمت کیفی شدن صادرات حرکت کرده‌ایم.
مرتضی حاجیان نژاد میزان صادرات واحدهای تولیدی استان سمنان در سال گذشته را ۱۲۰ میلیون دلار دانست و تاکید کرد: تولید کنندگان استان در سال ۱۴۰۱ توانسته‌اند به ۳۵ کشور دنیا از جمله عراق، ترکیه، امارات متحده عربی و ... کالا صادر کنند.
آمارها نشان می‌دهد که وضعیت تولید در استان سمنان تحول خوبی داشته است اما باید در نظر داشت که اشتغال استان تنها در بخش تولید صنعتی خلاصه نمی‌شود بلکه کشاورزی نیز دارای مشکلات عدیده‌ای به خصوص سرمازدگی است در همین سال ۱۴۰۲ و در دو مقطع شامل دوم و نهم فروردین ماه سرمازدگی سبب شده تا بخش اعظمی از میوه‌های سردرختی کشاورزی استان مانند زردآلو از بین برود لذا باید دید که دولت در سال جاری چه تدبیری برای کمک به این بهره برداران می‌کند.

مدیرکل مدیریت بحران استانداری سمنان:

سرمازدگی به باغات استان سمنان ۸۱۴ میلیارد تومان خسارت وارد کرد

«مدیرکل مدیریت بحران استانداری سمنان بابیان اینکه خسارت سرمازدگی به باغات استان ۸۱۴ میلیارد تومان برآورد شد، گفت: بیشترین میزان این خسارت به شهرستان شاهرود مربوط می‌شود.
کمال طاهریان پیش از ظهر دوشنبه در گفتگو با خبرنگاران به میزبانی سالن مدیریت بحران استانداری سمنان ضمن بیان اینکه بارندگی و سرمای بهاره باعث بروز خسارات به باغات استان به ویژه درختان زردآلو شده است، ابراز داشت: این خسارت ۸۱۴ میلیارد تومان برآورد شده است.
وی ضمن بیان اینکه بیشترین خسارات وارده به حوزه شهرستان شاهرود مربوط می‌شود، افزود: سرمازدگی اواسط فروردین به باغات این شهرستان ۵۰۰ میلیارد تومان خسارت وارد کرده است.
رئیس ستاد مدیریت بحران استانداری سمنان ضمن بیان اینکه استفاده از ارقام مقاوم به سرما و تغییر الگوی کشت برای مقابله با این پدیده باید اجرایی شود، ابراز داشت: در کنار این موضوعات کشاورزان باید نسبت به بیمه کردن باغات خود نیز اهتمام کافی را داشته باشند.
طاهریان ضمن بیان اینکه در حال رایزنی برای دریافت سهمیه تسهیلات کم بهره برای کمک به کشاورزان آسیب دیده هستیم، تصریح کرد: امیدواریم این مهم بتواند بخشی از خسارت فوق را جبران کند.
وی بابیان اینکه برای مقابله با سرمازدگی می‌بایست روش‌های نوین نیز به کار گرفته شود، افزود: مه پاشی و روشن کردن آتش اقدامی که به صورت موقت می‌تواند جلوی این سرمازدگی را بگیرد اما این می‌طلبد تا تحقیقات دانش بنیان به این حوزه ورود جدی داشته باشد.

مدیرکل بنیاد مسکن سمنان:

۳۰۰ خانه روستایی در استان سمنان به بهره‌برداری رسید

مدیرکل بنیاد مسکن انقلاب اسلامی استان سمنان گفت: ۳۰۰ خانه روستایی در استان به مناسبت گرامیداشت سالروز تاسیس بنیاد مسکن به فرمان رهبر کبیر انقلاب حضرت امام خمینی(ره) به بهره برداری رسید.
به گزارش ایرنا، علیرضا فلاحی روز دوشنبه در جمع خبرنگاران اظهار کرد: همزمان با سالروز تاسیس بنیاد مسکن و افتتاح حساب ۱۰۰ امام خمینی (ره)، طرح‌های عمرانی بنیاد مسکن استان سمنان بهره برداری می‌شود که این طرح‌ها در سه حوزه عمران روستایی ، مسکن شهری ، بهسازی و مسکن روستایی به بهره‌برداری رسید.
مدیرکل بنیاد مسکن انقلاب اسلامی استان سمنان با بیان اینکه ۴۳ هزار واحد مسکونی روستایی در استان وجود دارد، ادامه داد: تا به امروز بیش از ۲۱ هزار و ۵۰۰ خانه روستایی در استان سمنان با تسهیلات ویژه نوسازی و بهسازی مسکن مقاوم‌سازی شد.
فلاحی یادآور شد: طبق گزارش‌ها نزدیک به ۵۰ درصد واحدهای مسکونی روستایی استان مقاوم سازی شده است و ساخت خانه روستایی از محل تسهیلات طرح ویژه بهسازی مسکن روستایی و کمک بلاعوض در روستاهای استان با اعتباری بالغ بر ۳۱ میلیارد و ۲۰۰ میلیون تومان عملیاتی شد.
وی در زمینه ارائه تسهیلات قرض الحسنه و بلاعوض به واحدهای در حال احداث در قالب تفاهم نامه با سایر دستگاه ها بیان کرد: بنیاد مسکن انقلاب اسلامی برای تأمین مسکن اقشار کم‌درآمد روستایی در قالب تفاهم نامه با سایر دستگاه‌ها اقدام به تخصیص و پرداخت تسهیلات و کمک های بلاعوض به آنها می‌کند.

افتتاح ۱۰۰ خانه در قالب طرح نهضت ملی مسکن

مدیرکل بنیاد مسکن انقلاب اسلامی استان سمنان از افتتاح و بهره برداری ۱۰۰ واحد مسکونی طرح نهضت ملی مسکن در دهه حساب ۱۰۰ امام (ره) خبر داد و اعلام کرد : طرح‌های نهضت ملی مسکن در شهر سمنان در قالب هشت طرح به تعداد ۲۸۰ واحد مسکونی و در شهر شاهرود در قالب چهار طرح به تعداد ۴۰۰ واحد مسکونی به وسیله این بنیاد در دست اقدام است.
وی اضافه کرد: ۱۷۱ خانه به صورت ساخت گروهی و طرح ۱۲ واحدی بهارستان در شهرستان دامغان و ۲ طرح ۱۲ و ۳۰ واحدی در شهمیرزاد شهرستان مهدیشهر نیز توسط بنیاد مسکن در دست ساخت است.
مدیرکل بنیاد مسکن انقلاب اسلامی استان سمنان گفت: ساخت خانه در قالب طرح نهضت ملی مسکن در شهرهای سرخه، کلاته خیج، بیارجمند و مجن نیز به صورت گروهی انجام می شود.

خَبَــر

دکتر حسینی مدیر شبکه بهداشت ودرمان فیروزکوه مطرح کرد

تنها بیمارستان فیروزکوه ۵ رشته تخصصی اصلی را در طول هفته دارد

با توجه به استقبال ضعیف مراجعین نیازمند؛ بررسی های فوق تخصصی آزمایشات فوق تخصصی انجام نمی شود.
به گزارش روزنامه گویه از فیروزکوه مدیر شبکه بهداشت و درمان شهرستان فیروزکوه در خصوص گلایه مردمی از نبود پزشک متخصص در تنها بیمارستان شهرستان فیروزکوه و نبود آزمایشگاه تخصصی گفت:
بیمارستان امام خمینی (ره) فیروزکوه ۵ رشته اصلی شامل: جراحی، بیهوشی، زنان، اطفال و داخلی را در طول هفته دارد.
وی افزود: رشته های تخصصی دیگر چند روز در هفته داریم متخصص رادیولوژی متخصص چشم و متخصص ارتوپدی حضور دارند
حسینی تصریح کرد: برخی از رشته ها مثل گوش و حلق و بینی یا مغز و اعصاب در کل کشور کمبود متخصص طرحی داریم. بنابراین تخصیص به شهر های نسبتاً کوچک تر داده نشده است البته پیگیرجذب برای این رشته ها هم هستیم.
وی افزود: آزمایشگاه بیمارستان آزمایشات تخصصی شامل تیروئید و هورمونهای زنان و بررسی پروستات و موارد دیگر انجام می شود.
حسینی خاطر نشان کرد: بعضی از ازمایشات فوق تخصصی است؛ وکیت را اگر تهیه کنیم به دلیل تعداد کم مراجعین تاریخ مصرف آن به اتمام می رسد و فاسد می شود . به همین دلیل در بیمارستان فیروزکوه آزمایشات فوق تخصصی انجام نمی شود.
دکتر حسینی ادامه داد: در بیمارستان امام خمینی ره فیروزکوه سونوگرافی انجام می شود ولی سونوگرافی هایی که با پروب فوق تخصصی مخصوص بانوان یا از داخل مری اینها مواردی است که مراجعینش کمتر است و قیمت پروب و هزینه نگهداری آن بالا است با این حال در صورت تامین بودجه از دانشگاه خریداری خواهیم کرد.

مهندس صادقی شهردار فیروزکوه مطرح کرد

اداره آب منطقه ای مسوول لایروبی رود خانه های شهری است

علیرضا صادقی شهردار فیروزکوه در گفتگو با خبرنگاران گفت :
رودخانه و حریم بستر آن مربوط به اداره آب منطقه ای بوده و طبق بند ۳ قانون توزیع عادلانه آب هزینه حفظ و نگهداری حریم و بستر روخانه های داخل شهر از سال ۱۳۶۱ به اداره آب منطقه محول شده است.
به گزارش خانم مزدارانی خبرنگار روزنامه گویه شهردار فیروزکوه با عطف به نکات بیان شده لایروبی، مرمت، تعمیر دیواره های حائلی بر عهده اداره آب منطقه ای است نه شهرداری؟!
علیرضا صادقی با بیان اینکه رئیس اداره آب منطقه ای شهرستان معتقد است اینگونه هزینه ها و انجام آن مربوط به شهرداری می باشد نه این اداره خاطر نشان کرد : اداره آب منطقه ای یک اداره دولتی با اعتباری مشخص برای پیشبرد امور جاریه می باشد اما شهرداری نهادی مردمی بوده که عواید و هزینه کرد آن از جانب مردم تامین می شود، بنده به خود اجازه نمی دهم از جیب شهروندان هزینه ای را متقبل شوم که قانون آن را به شهرداری محول ننموده است.
وی افزود : در صورتی که آب منطقه ای از انجام این وظیفه ناتوان است اعتبارش را تامین و انجامش را می تواند به شهرداری محول کند.

مومنی، مدیر آتش نشانی فیروزکوه خبرداد:

اطفاء حریق یک واحد تجاری در شهرک مخابرات فیروزکوه

علی‌اکبر مومنی، مدیر آتش نشانی فیروزکوه گفت :
در ساعت ۱۲ روز یک شنبه وقوع یک مورد حریق به سامانه ۱۲۵ آتش نشانی و خدمات ایمنی شهرداری فیروزکوه اطلاع داده شد.
سریعاً یک تیم عملیاتی به محل اعزام شد و مشخص گردید که یک مغازه الکتریکی واقع در بازار روز شهرک مخابرات دچار حریق شد.
بلافاصله آتش نشان ها وارد عملیات شدند و پس از ۳۰ دقیقه حریق را مهار کردند و اجازه گسترش به مغازه های اطراف را ندادند.
قبلاً نیز اخطارهای لازم به مستأجر این واحد تجاری مبنی بر عدم شارژ سیلندر پیک نیک گاز در مغازه داده شده بود که متأسفانه با بی توجهی ایشان، این حادثه رخ داد.
یک نفر در این آتش سوزی صدمه دید که حال عمومی ایشان وخیم بوده و توسط عوامل اورژانس به بیمارستان منتقل شد.

سازمان آگهی های روزنامه گویه آگهی می پذیرد -- تلفن: ۹۱۸۴۴۸۰۴۰۲

خَبَــر

وخامت تنش آبی مازندران با خشکی رودخانه تلار

رودخانه تلار به طول ۱۵۰ کیلومتر که از بخش مرکزی دامنه شمالی رشته کوه های البرز و از ارتفاعات سه هزار و ۷۰۰ متری کوه‌های گدوک، خطیرکوه، ورسک و اوریم سرچشمه می گیرد به دلیل کم بارشی در ارتفاعات از پل تلار قائمشهر به سمت دریای خزر در نخستین ماه از فصل بهار به طور کامل خشک شده است.

رودخانه تلار همواره از باران های به هنگام برای کشاورزی منطقه بسیار مفید است، اما به دلیل کم بارشی در بالا دست در حالی طی هفته جاری خشک شد که براساس اظهارات مسوولان شرکت آب منطقه ای مازندران، این که در فروردین ماه شاهد خشکی نیمی از طول این رودخانه باشیم، کم سابقه است.

این رودخانه در مسیر جنوب به شمال شعبه هایش را به هم پیوند می زند و با گذر از سوادکوه و سوادکوه شمالی، مرز آبی برای قسمت غربی شهر قائمشهر ایجاد می کند و پس از عبور از منطقه کیاکلا در قسمت غربی قریه عرب خیل به دریا می‌پیوندد.

حجم آب این رودخانه بزرگ حدود ۴۵۰ میلیون متر مکعب برآورد می شود که حدود ۳۶۰ میلیون متر مکعب به دریا می ریزد و بقیه در مسیر گذر به دریا مصارف کشاورزی دارد.

مدیرجهاد کشاورزی شهرستان سواد کوه ضمن تایید خشک شدن بخشی از رودخانه تلار درعین حال گفت که حدود ۷۰۰هکتار از اراضی شالیزاری این شهرستان از چشمه ها و رودخانه تلار مشروب می شوند.

محمد علی سلیمانی به انجام شخم و شیار زمستانه و نشا کاری زودهنگام نسبت به سال های گذشته این شهرستان اشاره کرد و افزود: با توجه به پیش بینی هواشناسی مبنی بر کم بارشی، کشاورزان سوادکوه که در بالادست رودخانه تلار قرار دارند، به نسبت کشاورزان شهرستان های قائمشر و بخش کیاکلا کمتر دچار کم آبی هستند.

معاون حفاظت و بهره‌برداری شرکت آب منطقه‌ای مازندران ضمن تایید خشک شدن نیمی از رودخانه تلار به کاهش ۳۰ درصدی بارندگی ها و افت ۶۰ درصدی آوردهای رودخانه ای استان اشاره کرد و گفت: این کاهش ها زنگ خطری برای سپری کردن خشکسال ترین سال آبی که نه تنها کشاورزی را با مشکل مواجه خواهد کرد بلکه آب شرب را نیز تحت تاثیر قرار خواهد داد.

مرتضی نبی زاده با بیان این که روان آب رودخانه تلار که فقط در زمان بارندگی ها و ذوب شدن برف در ارتفاعات است، توضیح داد: به همین دلیل کشاورزان بالا دست با سد کردن آب رودخانه ناشی از ذوب شدن برف، اجازه پایین آمدن آب را نمی دهند که البته این امر طبیعی است.

وی به کمبود سد برای جلوگیری هرز رفتن آب طی ۶ ماهه دوم سال در بالا دست بسیاری از رودخانه ها از جمله رودخانه تلار اشاره کرد و بیان داشت: در حال حاضر خشکی رودخانه تلار به حدی شدکه حتی آب زیست محیطی برای آبزیان احتمالی نیز جاری نیست.

وی با بیان این که مسوولان کشور و دولت باید برای توسعه زیر ساخت های استان مازندران که استانی با محوریت کشاورزی به خصوص تامین کننده ۴۲ درصد برنج مورد نیاز کشور است باید برنامه ای جدی برای تامین آب مورد نیاز و مطمئن در شرایط بحرانی و خشکسالی داشته باشند، تصریح کرد: ساخت سد کسلیان که همه موارد اداری و مجوزهای زیست محیطی آن نیز گرفته شده است باید زودتر شروع شود تا کشاورزانی که آب کشاورزی را از رودخانه تلار تامین می کنند، با مشکل مواجه نشوند.

نبی زداده به بحران کم آبی و نوبت بندی زودهنگام آب کشاورزی در مازندران اشاره کرد و گفت: کشاورزان باید مدیریت آب را با همکاری و مشارکت جدی انجام بدهند تا بتوانیم از این بحران گذر کنیم.

وی تصریح کرد: طبق بررسی های صورت گرفته تا پایان اسفند میزان آورد رودخانه های مازندران در مقایسه با بلندمدت ۶۵ درصد کمتر شده و این میزان برای استانی که اقتصادش برپایه کشاورزی است بسیار نگران کننده است.

شرکت آب منطقه ای مازندران اعلام کرد که بیشترین ناحیه خشکسالی از سمت شرق به غرب استان است، بر اساس آمار رسمی هواشناسی مازندران کاهش بارندگی، طبق آمار رسمی هواشناسی میانگین بارش باران سال ۱۴۰۱ مازندران ۳۷۲ میلیمتر بوده که این آمار نسبت به مدت مشابه دوره آماری بلند مدت که ۶۴۰ میلیمتر بوده، حدود ۴۲ درصد کمتر و نسبت به سال ۱۴۰۰ که ۶۱۳ میلیمتر بوده، حدود ۴۰ درصد کاهش داشته است.

برنجکاری یکی از مهم ترین فعالیت کشاورزی در مازندران و منبع مهم درآمد کشاورزان استان است و با تولید بیش از یک میلیون تن، ۴۲ درصد برنج مورد نیاز کشور از این استان تامین می‌شود.

کشت برنج در مازندران به طور معمول با شخم و شیار، خزانه گیری و آب تخت کردن شالیزار از ماه اسفند آغاز شد و به طور معمول در اواخر ماه فروردین به مرحله نشاء می رسد.

در حال حاضر طبق اعلام سازمان جهاد کشاورزی مازندران حدود ۱۰ درصد از ۲۱۵هزار هکتار از اراضی شالیکاری استان نشا کاری شده است.

برداشت گل محمدی در کاشان آغاز شد

سرپرست مدیریت جهاد کشاورزی کاشان از آغاز برداشت گل محمدی در سطح ۲هزار و ۵۸۰ هکتار از گلستان‌های این شهرستان خبر داد.

وحید انصاری با اشاره به اینکه برداشت گل محمدی تا ابتدای تیر ماه در گلستان‌های بخش کوهستانی شهرستان کاشان نیز ادامه دارد، گفت: سطح زیر کشت این محصول در بخش‌های برزک، قمصر، نیاسر و مرکزی به ترتیب یک هزار و ۳۰۰، ۵۸۷، ۴۰۲ و ۲۹۱هکتار است.

وی افزود: متوسط عملکرد گل محمدی در هر هکتار کاشان ۴.۲ تن است و پیش‌بینی می‌شود امسال نزدیک به ۱۰ هزار تن محصول در کاشان برداشت شود.

انصاری با اشاره به اینکه بیش از پنج هزار باغدار گل محمدی در شهرستان کاشان فعالیت می‌کنند، اظهار کرد: به طور میانگین هفت نفر کارگر در هر هکتار از گلزارهای گل محمدی در این شهرستان به کار گل‌چینی مشغول هستند.

وی، تعداد واحدهای گلابگیری صنعتی در شهرستان کاشان را ۴۹ واحد بیان کرد و گفت: ۲۶ واحد گلابگیری دارای مجوز از جهاد کشاورزی و ۲۳ واحد نیز دارای مجوز از اداره صنعت، معدن و تجارت است.

مدیر جهاد کشاورزی کاشان با اشاره به اینکه نزدیک به یک هزار و ۶۸۰ واحد گلابگیری سنتی نیز در کاشان وجود دارد، افزود: گل محمدی این منطقه به لحاظ کیفیت و میزان اسانس دارای بالاترین و بهترین نوع اسانس است.

به گفته وی، شهرستان کاشان دارای رتبه نخست سطح زیر کشت و تولید گل محمدی در استان اصفهان و رتبه چهارم در کشور از نظر سطح زیر کشت این محصول است.

کاشان دارای ۲۰ هزار هکتار اراضی کشاورزی، ۹ هزار هکتار باغ و چهار هزار هکتار زمین زراعی است و بیش از ۴۰ هزار خانوار در بخش کشاورزی این شهرستان فعالیت می‌کنند.

موج‌سواری رسانه‌های معاند روی نزاع در غرب مازندران

◄ رسانه‌های معاند طی روز گذشته تعبیر وارونه و نادرستی از یک ماجرا در منطقه دانیال عباس آباد در غرب استان مازندران داشتند و روی یک نزاع دسته‌جمعی در این منطقه موج سواری کردند.

موج‌سواری رسانه‌های خارج‌نشین روی یک حادثه با ریشه اختلافات قدیمی و تاریخی در یک روستا سبب شده تا روایت وارونه‌ای به مخاطب القا شود، روایتی در راستای رسیدن به اهداف مدنظر این رسانه‌ها!

ماجرای درگیری و نزاع دسته جمعی در روستای دانیال عباس آباد در حالی دو فوتی و ۳ مصدوم برجای گذاشت که برخی از رسانه‌های آن سوی آبی و غربی تعبیر وارونه و دلخواهی را از این حادثه که ریشه تاریخی و قدیمی دارد، داشته‌اند.

حقیقت ماجرا چه بود

وقوع حریق در کانکس نگهبانی دفتر موقوفه دانیال در سلمانشهر و درگیری دسته‌جمعی در روستای دانیال موجب انتشار شایعاتی شده است، از این رو اداره کل اوقاف و امور خیریه مازندران در این زمینه اطلاعیه‌ای منتشر کرد که در آن ذکر شده است: «در برخی رسانه‌ها آمده، اداره اوقاف سلمانشهر در متل‌قو توسط برخی افراد دچار حریق شد که در این ارتباط به اطلاع می‌رساند اداره کل اوقاف و امور خیریه استان مازندران در سلمانشهر هیچ گونه اداره و یا دفتر نمایندگی ندارد و این مسئله از اساس کذب است.

برخی شبکه‌های معاند که هرروز در حال دروغ پراکنی در کشور هستند اعلام کردند اداره اوقاف به مردم روستای دانیال اعلام کرده خانه‌هایشان را تخلیه کنند، در حالی که چنین ادعایی به هیچ عنوان صحت نداشته و آن را قویاً تکذیب می‌کند.

متأسفانه در برخی خبرها اعلام شده اداره کل اوقاف و امور خیریه استان مازندران یک طرف دعوای مردم و تولیت موقوفه دانیال بوده که این مسئله به هیچ عنوان صحت نداشته و این اداره کل هیچ نقشی در مدیریت موقوفه مذکور ندارد.

بر اساس قانون، موقوفه دانیال جزو موقوفات غیرمتصرفی به شمار می‌رود که دارای متولی می‌باشد و اداره موقوفه مذکور با شخص حقیقی است و برخی رسانه‌های خارج نشین اعلام کردند منزل مسکونی رئیس اداره اوقاف در متل‌قو دچار حریق شده که این مسئله نیز از اساس کذب است.

موقوفه غیرمتصرفی دانیال سلمانشهر بر اساس نیت واقف و حکم دادگاه توسط شخص حقیقی اداره می‌شود که اداره کل اوقاف و امور خیریه مازندران هیچ گونه دخل و تصرفی در مدیریت آن نداشته است.

اختلاف بین اهالی محترم روستای دانیال و تولیت موقوفه دانیال ریشه قدیمی داشته و به قبل از انقلاب اسلامی برمی‌گردد که اداره کل اوقاف و امور خیریه مازندران همیشه تلاش کرده این اختلافات کاهش یابد.»

و اما ریشه یابی ماجرای درگیری و نزاع دسته جمعی در دانیال عباس آباد پای برخی نقابداران و افراد غیربومی را به این پرونده باز می‌کند که با هدف ایجاد التهاب در این اختلاف تاریخی نقش آفرینی کرده‌اند.

طبق اعلام دستگاه‌های ذیربط، برخی افراد نقابدار که از اهالی روستای دانیال نبودند با هدف ایجاد التهاب و اغتشاش بر آتش این اختلاف تاریخی دمیدند که متأسفانه دو نفر از هموطنان در این درگیری جان باختند.

معاون سیاسی‌امنیتی و اجتماعی استاندار مازندران در این رابطه با بیان اینکه این درگیری یک ریشه قدیمی دارد، گفت: امروز در برخی خبرها گفته شد که طرف دعوا یک نهاد دولتی بود، اما اینگونه نبود بلکه طرف دعوا یک شخص بود که وقف خاص دارد.

روح الله سلگی در گفتگو با مهر افزود: این فرد در راستای تثبیت مالکیت خود کانکسی در این زمین قرار می‌دهد که ما این اقدام را تأیید یا رد نمی‌کنیم و باید بررسی شود.

معاون سیاسی امنیتی استاندار مازندران ادامه داد: افرادی در اعتراض به این اقدام در روستای دانیال حضور پیدا می‌کنند و یکی دو نفر مردم را برای ایجاد به هم ریختگی تحریک می‌کنند.

سلگی گفت: برخی افراد نقابدار که از اهالی روستا نبودند برای اینکه برای رسانه‌های معاند خوراک تأمین کنند وارد این نزاع می‌شوند و بررسی‌های اولیه نشان می‌دهد این افراد مست هم بودند.

وی با بیان اینکه بررسی‌های دقیق‌تر از این ماجرا توسط دستگاه‌های امنیتی در حال انجام است، گفت: این افراد کسانی بودند که هیچ نفعی در روستا نداشتند بلکه نفع آنان ایجاد ناامنی در منطقه بود.

معاون سیاسی امنیتی استاندار مازندران افزود: این افراد و برخی از اهالی روستا به خودروی نیروی انتظامی حمله می‌کنند و نزاعی را شکل می‌دهند که دو نفر در جریان آن کشته می‌شوند.

سلگی با بیان اینکه نزاع بر سر زمین‌های این روستا به قبل از انقلاب بر می‌گردد، گفت: پرونده واگذاری این زمین‌ها مربوط به دوران قبل از انقلاب بود و اینگونه که برخی‌ها اعلام کردند این زمین‌ها توسط نهادهای حکومتی واگذار شده است کذب محض است.

وی افزود: رسانه‌ها امروز بیش از هزار محتوای جعلی در خصوص روستای دانیال و با هدف ایجاد التهابات و دمیدن اغتشاشات تولید کردند.

معاون سیاسی امنیتی استاندار مازندران با بیان اینکه کمیته ویژه حقیقت یاب با دستور استاندار تشکیل شده است، ادامه داد: بررسی موشکافانه این موضوع در دستور کار نهادهای امنیتی استان قرار گرفته است

سلگی گفت: اگر در بررسی به افرادی برخورد کنیم که در این ماجرا مردم را تحریک کردند یا دستگاه‌هایی قصوری داشتند حتماً با آن‌ها برخورد خواهیم کرد.

تشکیل کمیته ویژه پلیس و کمیته حقیقت یاب

در پی ماجرای درگیری و نزاع دسته جمعی در دانیال عباس آباد، فرمانده انتظامی مازندران نیز دستور ویژه ای برای پیگیری این حادثه صادر کرد و با اظهار تأسف از وقوع حادثه در پی اختلافات ملکی و تسلیت به خانواده جان باختگان گفت: با توجه به نقض قوانین و مقررات و بروز جرم از سوی عده‌ای از افراد که منجر به این حادثه شد، پلیس خود را ملکف به بررسی موضوع می‌داند.

سردار مرتضی میرزایی یادآور شد: در این زمینه تیم ویژه ای از کارشناسان پلیس مأمور بررسی حادثه شدند.

به گزارش مهر، در پی ایجاد سه حریق عمدی در کانکس نگهبانی و مراجعه نماینده حقوقی دفتر موقوفه به پلیس، مراتب در دستور کار مأموران انتظامی این فرماندهی قرار گرفت و پس از حضور مأموران در منطقه بیش از ۶۰ نفر از افراد اغلب از اهالی روستا که در یکی از املاک مورد اختلاف تجمع کرده بودند با مشاهده مأموران ضمن سنگ پرانی و تیراندازی با سلاح غیرمجاز به سمت مأموران حمله ور و اقدام به تخریب ۴ دستگاه خودروی پلیس و خودروی نماینده اوقاف کردند.

طبق اعلام انتظامی عباس آباد، مأموران برای کنترل اوضاع ضمن دعوت تجمع کنندگان به آرامش به دلیل عدم توجه برخی از متصرفان و اقدامات هنجار شکنانه آنان به ناچار با استفاده از قانون به کارگیری سلاح اقدام به تیراندازی کردند که منجر به مصدومیت ۵ نفر از این افراد شد و در پی بروز این حادثه با حضور عوامل اورژانس مصدومان سریعاً به مرکز درمانی منتقل شدند و مابقی افراد محل تجمع را ترک کردند.

این حادثه منجر به جان باختن دو نفر و مجروحیت سه نفر دیگر شده است. ►

ماجرای ضرب و شتم مامور شهرداری نوشهر چه بود؟

◄ روز گذشته مطلبی با عنوان ضرب و شتم مامور رفع سد معبر شهرداری حین انجام وظیفه در فضای مجازی غرب مازندران منتشر و با واکنش و پرسش های برخی از کاربران فضای مجازی همراه بود تا جایی که این اتفاق مسوول سد رفع معبر شهرداری نوشهر را وادار به پاسخگویی در این ارتباط کرد.

به گزارش ایرنا، مهم ترین موضوعی که در این پیام خبری در فضای های مجازی انتشار یافته و به آن اشاره شده این بود که "مامور سد رفع معبر شهرداری نوشهر در حین انجام وظیفه در یکی از پیاده روهای بلوار امام رضا (ع) این شهر با بساط پهن شده انواع کالاهای بهداشتی ساختمانی از سوی صاحب فروشگاه مواجه می شود و از عامل سد معبر تقاضای جمع آوری این کالاها می کند که متاسفانه صاحبان این فروشگاه با مامور شهرداری برخورد کرد و او را مورد ضرب و شتم قرار می دهند که در پی آن این مامور راهی بیمارستان می شود".

مسوول سد رفع معبر شهرداری نوشهر در گفتگویی اظهارداشت: عصر روز شنبه هفته جاری بنا به گزارش و گلایه های مردم مبنی بر مشکل عبور و مرور به خاطر مزاحمت کالاهای یک فروشگاه در مکان یاد شده و همچنین ارسال عکس از سوی دادستان، مامور شهرداری به آن مکان اعزام و با دپوی کالاهای این فروشگاه به ویژه انواع لوله پلیکا مواجه می شود و خیلی مودبانه از عامل سد معبر می خواهد که این کالاهای را جمع آور کند.

حسین نعیمایی افزود : البته تخلف صاحب این فروشگاه نخستین بار نبود بلکه حدود ۱۰ مرتبه در گذشته به او تذکر زبانی و اخطار کتبی داده شد که بساط کالاهای مزاحم در سطح پیاده رو را جمع آوری و از این مکان دور کند که متاسفانه به این خواسته و اخطارها اعتنایی نکرده است.

وی توضیح داد : روز گذشته هم چندین بار مامور اصرار می کند نسبت به جمع آوری کلاهای مزاحم درسطح پیاده رو اقدام کند اما او گوشش بدهکار به این حرف ها نبود و متاسفانه در اوج جسارت با همراهی چهار تن از کارگرانش در فروشگاه مامور شهرداری را مورد ضرب و شتم قرار می دهند و او را راهی بیمارستان می کنند.

مسوول سد رفع معبر شهرداری نوشهر گفت : ضاربان افزون بر کتک کاری مامور شهرداری و بنا به گفته شاهدان، به تمامی مسوولان شهرداری هم فحاشی می کنند و حتی مستند هم موجود است و ماموران پلیس ۱۱۰ هم بدون فوت وقت در سر صحنه جرم حاضر شدند و صورت جلسه ای هم نوشتند و هم اینک قرار است شهرداری علیه این فرد شکایت کند.

نعیمایی افزود : در زمان حاضر این مامور سد رفع معبر شهرداری روز گذشته پس از چندین ساعت بستری در بیمارستان و تزریق دارو از این مرکز درمانی مرخص و هم اکنون در منزل در حال استراحت است و مسوولان شهری و شهردار هم با این مامور ملاقات کردند.

برابر قانون، عامل سد معبر اگر نسبت به رفع سد معبر تمرد کند و با رفتاری گستاخانه در چندین بار ماموران شهرداری برخورد کند دستگیری عامل جرم با ماموران نیروی انتظامی و جمع آوری وسایل و ادوات سد معبر با مامور شهرداری است ضمن آنکه وسایل جمع آوری شده هم نزد مامور شهرداری حکم امانت را دارد و پس از رسیدگی به تعیین تکلیف این کالاها به صاحب کالا برگردانده می شود

سد معبر در پیاده روها و خیابان ها یکی از موارد نقض حقوق شهروندی درشهرهای گردشگرپذیر غرب مازندران است که مشکلاتی را در رفت و آمد این شهرها به ویژه شهر گردشگرپذیر نوشهر ایجاد کرده اند.

ساخت و ساز، فروش اجناس و پارک نامتعارف خودروها از اصلی ترین عوامل سد معبر است و از سوی دیگر معابر و پیاده روهای کم عرض نیز به این موضوع دامن می زند.

عابران پیاده به دلیل وجود سد معبر به ناچار مسیر خود را به سمت خیابان ها تغییر داده اند که افزون بر ایجاد ترافیک، خطراتی هم آن ها را تهدید می کند.

بنابراین اشغال و مسدود کردن معابر و آنچه به عنوان سد معبر، مطرح می‌شود، به لحاظ قانونی عملی مجرمانه بوده و مرتکب این عمل مستوجب مجازات است؛ زیرا معابر عمومی متعلق به عموم شهروندان است و کسی حق ندارد در هیچ شرائطی این معابر را انتفاع شخصی کرده و آن را مسدود کند.

طبق ماده ۵۵ قانون شهرداری ایجاد خیابان ها، کوچه ها و میدان ها سایر معابر عمومی وهمچنین گسترش و توسعه معابر از وظایف شهرداری است و مطابق تبصره ۱ بند ۲ همین ماده جلوگیری از ایجاد

سد معبر توسط بازاریان وغیره هم برعهده شهرداری گذاشته شده است زیرا بند ۲۰ ماده ۵۵ اصلاحی قانون شهرداری، سد معابر عمومی و اشغال پیاده‌روها و استفاده غیرمجاز از آن‌ها، میدان‌ها، پارک‌ها و باغ‌های عمومی برای کسب و سکونت را ممنوع اعلام کرده است.

شهرستان نوشهر با جمعیتی دست کم ۱۴۰ هزار نفر دارای سه نقطه شهری با نام های نوشهر، کجور، پول و ۱۲۰ نقطه روستایی در غرب مازندران قراردارد. ►

خَبَــر

فرمانده سپاه آمل خبر داد؛

انهدام کانون ضدامنیتی و شورشی مرتبط با گروه تروریستی در آمل

فرمانده سپاه ناحیه آمل از انهدام کانون ضد امنیتی و شورشی مرتبط با گروه تروریستی منافقین توسط پاسداران گمنام امام زمان (عج) آمل خبر داد.

سرهنگ عابدین داغمه چی افزود: به دنبال برخی اقدامات ضد امنیتی در شهرستان آمل، سربازان گمنام امام زمان (عج) در سازمان اطلاعات سپاه کربلا طی انجام اقدامات فنی و اطلاعاتی، موفق به شناسایی عوامل کانون شورشی وابسته به سازمان تروریستی منافقین در این شهرستان شدند.

وی ادامه داد: این افراد با رسانه‌های اصلی این سازمان تروریستی همکاری داشته و ضمن انجام اقدامات ضدامنیتی، با تهیه ویدئوهای مختلف در جریان اغتشاشات و فراخوان‌های اخیر، با تهیه مواد آتش زا و کوکتول مولوتوف، برخی از اموال عمومی و خصوصی را تخریب و مقرهای نظامی را مورد هدف قرار دادند.

فرماندهی سپاه ناحیه آمل همچنین با اشاره به اینکه عوامل مذکور و مرتبط با تروریست‌های منافقین قصد داشتند اقداماتی را در مناطق حساس شهر آمل عملیاتی کنند که سرانجام توسط سربازان گمنام اطلاعات سپاه بازداشت شدند.

فرمانده انتظامی دامغان:

دستگیری سارق به عنف در دامغان ۲ متهم دیگر تحت تعقیب هستند

فرمانده انتظامی دامغان از دستگیری یکی از اعضای سارق به عنف در این شهرستان خبر داد و گفت: تلاش برای دستگیری دو متهم دیگر این پرونده ادامه دارد.

سید رضا علوی بعد از ظهر دوشنبه در گفتگو با خبرنگاران و اصحاب رسانه به میزبانی فرماندهی انتظامی دامغان ضمن بیان اینکه در پی گزارش یک خانواده به دلیل سرقت به عنف موضوع در دستور کار رسیدگی پلیس قرار گرفت، ابراز داشت: تحقیقات پلیسی پیرامون آن بلافاصله آغاز شد.

وی ضمن بیان اینکه این حادثه در حالی روی داد که شاکی و همسرش در حال عکس گرفتن روی پل در یکی از میادین شهر دامغان بودند، افزود: سه سارق همراه سه موتورسیکلت با این دو نفر درگیر شدند.

فرمانده انتظامی دامغان ضمن بیان اینکه این سارقان سر و صورت خود را پوشانده بودند، ابراز داشت: متهمان علاوه بر دو گوشی تلفن همراه مقادیری وجه نقد نیز از آنها به زور سرقت کردند.

علوی ضمن بیان اینکه پلیس با تحقیقات محسوس و نامحسوس طی عملیات پیچیده توانست یکی از اعضای باند را دستگیر کند، تصریح کرد: این متهم تبعه خارجی در کمترین زمان دستگیر و از وی علاوه بر موتورسیکلت سرقتی مقادیری مواد مخدر نیز کشف و ضبط شده است.

وی ضمن بیان اینکه این اولین سرقت متهم نبود و این فرد به دو فقره دیگر مشابه نیز اعتراف کرده است، افزود: تلاش برای شناسایی و دستگیری دو نفر دیگر اعضای این باند ادامه دارد.

کشف زمین‌خواری ۵۰ میلیارد ریالی در چالوس

فرمانده انتظامی چالوس از کشف زمین خواری ۵۰ میلیارد ریالی در شهرستان چالوس خبر داد و گفت: با حکم قضائی، زمین های تصرف شده، سلب مالکیت شد.

به گزارش پایگاه خبری پلیس، سرهنگ علی اکبر خسروی در تشریح جزییات این خبر بیان داشت: در پی کسب خبری مبنی بر محصور و تصرف غیر قانونی زمین های ملی و جنگلی در یکی از مناطق روستایی مرزن آباد، موضوع در دستور کار پلیس آگاهی قرار گرفت.

وی با اشاره به اقدامات اطلاعاتی ماموران افزود: ماموران پلیس آگاهی پس از بررسی های همه جانبه، متهم را که با محصور کردن ۲۰۰۰ متر مربع از اراضی ملی و جنگلی آن را به تملک خود در آورده بود، شناسایی کردند.

فرمانده انتظامی شهرستان چالوس تصریح کرد: پس از هماهنگی های قضائی، با همکاری یگان حفاظت منابع طبیعی شهرستان چالوس، زمین تصرف شده از چنگ متهم رها سازی و به آغوش طبیعت بازگردانده شد.

سرهنگ خسروی ارزش زمین آزاد شده از چنگ متهم را بر اساس نظر کارشناسان ۵۰ میلیارد ریال اعلام کرد و اظهار داشت: متهم با تشکیل پرونده به مرجع قضائی معرفی شد.

۶۰ دستگاه آمبولانس در اصفهان زمین‌گیر شده است

رییس اورژانس پیش بیمارستانی و مدیریت حوادث اصفهان گفت: بیش از ۶۰ دستگاه آمبولانس در استان زمین‌گیر شده و نیازمند بازسازی اساسی است.

فرهاد حیدری افزود: از بین آمبولانس‌های نیازمند بازسازی، حدود ۵۰ دستگاه قابل استفاده نیست و حدود ۱۰ دستگاه در موارد بسیار ضروری و به اجبار مورد استفاده قرار می‌گیرد.

وی اضافه کرد: آمبولانس‌های زمینگیر شده دچار مشکلات موتوری و زیر و بند ناشی از استهلاک است و کابین عقب آنها برای ایمنی و رفاه بیمار باید بطور کامل بازسازی شود.

حیدری با تاکید بر لزوم نوسازی ناوگان اورژانس اصفهان و بازسازی آمبولانس‌های موجود اظهار داشت: آخرین بار که تعدادی آمبولانس جدید وارد ناوگان اورژانس استان اصفهان شد مربوط به حدود پنج سال پیش است.

وی خاطرنشان کرد: به ازای هر پایگاه اورژانس، یک دستگاه آمبولانس فعال و به ازای هر سه دستگاه آمبولانس فعال باید یک دستگاه آمبولانس ذخیره(رزرو) وجود داشته باشد که با در نظر گرفتن ۱۶۱ پایگاه اورژانس، تعداد کل آمبولانس‌های استان حدود ۲۲۰ دستگاه است.

حیدری با اشاره به اینکه از این تعداد آمبولانس، بیش از ۶۰ دستگاه نیازمند بازسازی و تعمیر اساسی است، اضافه کرد: اگر منابع مالی مورد نیاز تامین شود، علاوه بر این ۶۰ دستگاه، تعداد دیگری از آمبولانس‌های در حال استفاده کنونی هم نیاز به مقداری تعمیر و بازسازی دارد.

رییس اورژانس پیش بیمارستانی و مدیریت حوادث دانشگاه علوم پزشکی اصفهان گفت: سازمان اورژانس کشور به‌جد درصدد تامین تعدادی آمبولانس جدید است که در صورت عملیاتی شدن، متناسب با ظرفیت و تعداد پایگاه‌های موجود در هر استان، تعدادی آمبولانس جدید تخصیص می‌یابد.

وی افزود: مشارکت خیران حوزه سلامت در تامین هزینه بازسازی آمبولانس‌های فرسوده و از کارافتاده، به رفع مشکلات موجود کمک بسیاری می‌کند.

حیدری ادامه داد: خیران و موسسه‌های خیریه می‌توانند در زمینه بازسازی آمبولانس‌ها، احداث ساختمان پایگاه‌های اورژانس و تجهیز آنها و تامین امکانات موردنیاز در آمبولانس‌ها کمک کنند.

۱۶۱ پایگاه اورژانس، یک پایگاه اورژانس هوایی و ۲ اتوبوس آمبولانس در استان اصفهان فعال است.

خَبَــر

مصباحی مقدم خبر داد:

تدوین ۲۵۰ صفحه «برنامه تحول دولت مردمی» در دفتر رئیس‌جمهور

عضو مجمع تشخیص مصلحت نظام گفت: اگر دولت توفیق پیدا کند آثار انتظارات تورمی را مهار کند می تواند به شعار سال نیز عمل کند.
ترمیم تیم اقتصادی دولت با ارزیابی های مختلفی مواجه شده است. برخی سیاسیون و کارشناسان اقتصادی امید دارند در سایه این تغییرات، دولت کارامدی بیشتری در حل مشکلات پیچیده اقتصادی از خود نشان دهد اما در مقابل گروهی نیز بر این باور هستند که عزل یا جابه جایی افراد اتفاق خاصی را در حوزه اقتصادی رقم نخواهد زد چراکه نخست باید برنامه ای روشن برای حل مشکلات اقتصادی تدوین شود.
جت الاسلام غلامرضا مصباحی مقدم در گفتگو با فردا درباره راهکار حل مشکلات اقتصادی کشور گفت: از دفتر رئیس جمهور مجموعه ۲۵۰ صفحه‌ای را تحت عنوان «برنامه تحول دولت مردمی» برای من فرستادند؛ وقتی من این برنامه را مرور کردم، دیدم انصافا همه مسائل اقتصادی را در این برنامه آورده اند.
وی با بیان اینکه شناخت مسائل و راه حل های آنها به خوبی در این برنامه تحول دولت مردمی مشاهده می‌شود، افزود: دولت وقتی می تواند برنامه خودش را پیاده و اجرا کند که نخست مشکلات به ارث برده را کنار زده باشد. طبیعتا کنارزدن این مشکلات زمان می برد. امروز دولت همزمان هم مشکلات را کنار می زند و هم اقداماتی را انجام می دهد.
این استاد دانشگاه تأکید کرد: از جمله مشکلاتی که دولت در حال کنار زدن آن است، پرداخت بدهی‌های انباشته شده خزانه به صندوق توسعه ملی، بانک ها و بانک مرکزی، اوراق قرضه، سازمان تأمین اجتماعی و صندوق های بازنشستگی است. در کنار این اقدام، همسان سازی حقوق بازنشستگان، رتبه بندی معلمان و پرداخت مطالبات آنها در دستورکار دولت سیزدهم قرار دارد که این موضوعات در دولت قبل تصویب شدند و در این دولت به اجرا درآمدند. از این موارد کم نیست که موجب شدند دولت نتواند تحرک لازم را داشته باشد.
وی افزود: در سیاست خارجی دولت بسیار موفق عمل کرده است، نخست آنکه به پیمان شانگهای پیوست، البته هنوز به نقطه ای نرسیدیم که از فوائد و مواهب پیوستن به این پیمان بهره مند شویم. در حوزه تقویت روابط با همسایگان، ایران و عربستان ارتباط دیپلماتیک خود را از سر گرفتند و سفارتخانه های خود را بازگشایی کردند. همین رویکرد در قبال بحرین و سایر کشورهای منطقه نیز دنبال می شود که نشان می دهد دولت در حل مشکلات منطقه ای جدیت دارد.
عضو مجمع تشخیص مصلحت نظام با اشاره به همکاری های اقتصادی ایران با روسیه و چین، گفت: مبادلات تجاری تهران و مسکو با روبل و ریال و وارد فاز اجرایی شدن قرارداد همکاری ایران و چین گشایش های قابل توجهی را برای اقتصاد کشور پدید آورد.
مصباحی مقدم با اشاره به حذف ارز ترجیحی در سال گذشته ادامه داد: پیش بینی می کردیم اگر این کار یکباره انجام بگیرد شوک وارد می کند، متأسفانه آن شوک وارد شد و هنوز نتایج آن شوک از بین نرفته است. البته در کوتاه مدت نرخ تورم ماهانه ۱۲٫۲ شد اما در تیر و شهریورماه سال گذشته روند کاهشی را طی کرد. اگر دولت توفیق پیدا کند آثار انتظارات تورمی را مهار کند می تواند به شعار سال نیز عمل کند.

حمیدرضا ترقی

تغییرات اخیر دولت به افزایش کارآمدی کمک می‌کند

سید ابراهیم رئیسی در چندمدت اخیر نشان داد که بنا دارد با ایجاد تغییراتی در دولت به ویژه در تیم اقتصادی گام‌هایی برای رفع مشکلات اقتصادی بردارد اما تغییر نفرات در دولت تا چه حد می‌تواند باعث تحقق این هدف شود؟
حمیدرضا ترقی، درباره این موضوع به «نامه‌نیوز» گفت: «به طور مشخص می‌شود گفت که تغییرات اخیر در دولت مقدمه خوبی برای افزایش و بهبود وضعیت کارآمدی دولت در راستای رفع مشکلات اقتصادی است. همان‌طور که مقام معظم رهبری در توصیه‌هایشان اشاره کردند، طبیعتا باید تغییرات و تحولات در همان مسیری رخ دهد که ما نقطه ضعف داریم. نقطه‌ضعف هم به گفته مقام معظم رهبری نقش‌نداشتن مردم در اداره اقتصاد کشور است. ما باید تلاش کنیم تا اقتصاد را به مردم برگردانیم که تحقق این موضوع نیاز دارد تا در نظام برنامه‌ریزی کشور تحولی عظیم رخ دهد؛ چه تحول در وزارت اقتصاد یا سازمان برنامه‌وبودجه یا دیگر وزارتخانه‌ها که مرتبط با امور اقتصادی هستند؛ مانند جهاد کشاورزی یا صمت. لازم است در اینها تحولاتی رخ دهد».
او ادامه داد: «تا امروز تغییراتی که رخ داده در حوزه معیشت مردم بوده است؛ مشخصا در وزارت جهاد کشاورزی، تحول خوبی رخ داد و به نظر می‌رسد در این تغییرات، دولت به نقاط حساس و اولویت‌دار مشکلات اقتصادی توجه کرده است. در موضوع برنامه‌وبودجه نارضایتی وزارتخانه‌ها در ارتباط با این سازمان وجود داشت. باید نوع نگاه این نهاد به نظام بودجه‌ریزی کشور متفاوت شود و تحول اخیر شاید این تحول را ایجاد کند».
این تحلیلگر مسائل سیاسی همچنین بیان کرد: «در حوزه صنعت هم علی‌رغم اینکه کارهای خوبی صورت گرفته است و اشتغال‌زایی هم شده است اما هنوز وزارت صمت با توجه به وجود انحصارهایی که هست و البته مشکلات عدیده‌ای که در این بخش وجود دارد، نتوانسته‌اند در جهت کنترل تورم و قیمت‌ها و جلب رضایت عمومی اقدامی مؤثر انجام دهد».
ترقی در پایان گفت: «در حوزه کنترل نرخ ارز گام‌های زیبنایی خوبی برداشته شده است؛ به ویژه در جهت حذف دلار از مبادلات اقتصادی با کشورهای مختلف و این می‌تواند گامی مهم در جهت رفع مشکلات اقتصاد داخلی هم باشد».

سازمان آگهی‌های روزنامه گویه
تلفن: ۹۱۸۴۴۸۰۴۰۲

روحانی وارد گود انتخابات می‌شود؟

واکنش اصلاح طلبان مثبت نخواهد بود

◄ چندی پیش خبرگزاری تسنیم، در خبری اختصاصی از کلیدخوردن فعالیت‌های انتخاباتی حسن روحانی، رئیس دولت‌های یازدهم و دوازدهم، برای انتخابات مجلس آینده که قرار است اسفندماه امسال برگزار شود، پرده برداشت. تسنیم، تدوین خاطرات دوران ریاست‌جمهوری حسن روحانی را گام اول وی برای ورود به انتخابات آتی مجلس برشمرد و تاکید کرد که روحانی خواستار انتشار این کتاب در ماه‌های منتهی به انتخابات مجلس شده است. کتابی که محمد قوچانی، مسئولیت تنظیم و تدوین آن را به عهده دارد. در این خبر همچنین اعلام شد که روحانی، جلسات انتخاباتی خود را از چند ماه پیش آغاز کرده و جلسات اخیر خود را به صورت هفتگی برگزار می‌کند. این خبر با قطعی دانستن نقش‌آفرینی روحانی در انتخابات مجلس تصریح کرد: «برخی نزدیکان وی گفته‌اند که باید برنامه‌ای منظم برای ارائه یک لیست واحد انتخاباتی با محوریت و حمایت آقای روحانی تدارک دیده شود.»
با توجه به دیدارهای منظم روحانی با دولتمردان‌اش طی یک‌سال‌ونیم گذشته و اعلام مواضع در برهه‌های حیاتی، برنامه‌ریزی او و یارانش (مشخصا در حزب اعتدال و توسعه) برای فتح مجلس آینده، اصلا دور از ذهن نیست. برای بررسی خبر حضور انتخاباتی روحانی، به سراغ علی صوفی، فعال و کنشگر اصلاح‌طلب رفتیم. صوفی معتقد است که اصلاح‌طلبان به هیچ‌وجه به حضور انتخاباتی روحانی، واکنش مثبت نشان نخواهند داد و به‌زعم او، رفتن اصلاح‌طلبان به سمت روحانی، یعنی از بین رفتن سرمایه اندک اجتماعی اصلاحات.
صوفی عقیده دارد که روحانی و عملکرد او، به اعتبار اصلاح‌طلبان لطمه وارد کرد و موجب رویگردانی بدنه اجتماعی اصلاحات و نیز آرای خاکستری از اصلاح‌طلبان شد. همچنان‌که علی صوفی معتقد است که اصلاح‌طلبان به هیچ‌وجه به حضور انتخاباتی روحانی، واکنش مثبت نشان نخواهند داد و به‌زعم او، رفتن اصلاح‌طلبان به سمت روحانی، یعنی از بین رفتن سرمایه اندک اجتماعی اصلاحات. محمدعلی نمازی نیز بیش از این گفته بود که « نمی‌توانید به زور بگوئید که آقای روحانی نامزد ما بودند.»
در ادامه، مشروح گفتگو با علی صوفی را از نظر خواهید گذراند.

***به نظر شما آیا حضور حسن روحانی در انتخابات مجلس پیش‌رو، می‌تواند موجب موفقیت او شود؟ آیا مردم به او اقبال نشان می‌دهند؟**
- خیر. مردم از سال ۹۶ به بعد به علت عدم موفقیت و بدقولی‌های انتخاباتی که دولت روحانی داشت، از

آقای روحانی روی برگرداندند. اگرچه در مقایسه با دور اول دولت روحانی مورد مطلوب بود و چهار میلیون رای بیشتر آورد، اما با توجه به عملکرد ایشان در دور دوم، چون به عقبه خودش پشت کرد و مردم احساس کردند از شعارهایش عدول کرده است، دیگر به او اقبال نشان ندادند و نشان نخواهند داد. مردم در دور دوم دولت روحانی ناامید شدند چراکه به شعارهایش جامعه عمل نپوشاند و از نگاهی دیگر می‌توان گفت که با ذائقه قدرت بیشتر هماهنگ شد.
اگرچه سال ۹۶ شاهد استقبال پرشور از انتخابات بودیم و حماسه‌ای در عرصه انتخابات رقم خورد اما چهار سال بعد، برعکس شد و شاهد رویگردانی مردم از منتخب خودشان بودیم و تظاهرات خیابانی و اعتراضات پس از قیمت بنزین و... رخ داد. به هرحال مردم به روحانی اقبالی نشان نخواهند داد. به نظر من فعلا اقبالی ندارند.

***چه عواملی موجب می‌شود روحانی بار دیگر وارد صحنه انتخابات شود؟**
-روحانی اعتماد یا آرایی که باید از مردم داشته باشد را دیگر ندارد. وی به شعارهای خود در سال ۹۶ عمل نکرده و حتی خلاف آن‌ها عمل کرد و به این ترتیب، اعتمادش را در بین مردم از دست داد. ایشان فکر می‌کرد چون دیگر انتخاباتی برای ایشان در کار نیست و رای خودش را به نوعی از مردم گرفته و کار تمام شده، از شعارهای خود عدول کرد، درحالی‌که نمی‌دانست بار دیگر به مردم و رای آنها نیاز پیدا خواهد کرد. ایشان حتی منکر نقش اصلاح‌طلبان در روند انتخاب خودش شد.
اگرچه آقای روحانی اصول‌گرا نبود اما همین امر باعث شد برای نزدیکی به اصول‌گرایان، اصول‌گراتر عمل کند و اعتبار عملی خودش را از دست بدهد. در دوره کاری ایشان، به اعتبار اصلاح‌طلبان لطمه وارد شد چراکه اصلاح‌طلبان حامی ایشان بودند. مردم هم از روحانی و هم از اصلاح‌طلبان روی گرداندند. آقای روحانی دیگر آن موقعیت قبلی را ندارد که در عرصه سیاسی بتواند تاثیرگذار باشد.

***آیا اصلاح‌طلبان به حضور روحانی واکنش مثبت نشان می‌دهند؟ آیا اصلاح‌طلبان با او ائتلاف خواهند کرد؟**
-اصلاح‌طلبان به هیچ‌وجه به حضور دوباره ایشان، واکنش مثبت نشان نخواهند داد. رویکرد اصلاح‌طلبان در سال‌های ۹۲ و ۹۶، دور کردن کشور از جنگ بود و بابت همین، از روحانی که غیراصلاح‌طلب بود، حمایت کردند. حتی ایشان هیچ‌جا نگفت که من اصلاح‌طلب هستم. نه خودش دراین‌باره اظهارنظر کرد و نه اصلاح‌طلبان چیزی دراین‌باره گفتند. اصلاح‌طلبان در سال ۹۴ با این رویکرد که مجلس تندرو را حذف کنند، وارد کارزار شدند.
البته نامزدهای اصلاح‌طلبان رد صلاحیت شدند. با این حال برای جذب اصلاح‌طلبان فراخوان داده و لیست بسته شد که البته چهره‌ها در آن حضور نداشتند. حتی اصول‌گراها نیز در لیست ۳۰ نفره تهران حضور داشتند. اصلاح‌طلبان در آن برهه به دنبال این بودند به مجلس راه یابند، ولو اینکه یک غیراصلاح‌طلب و ناشناخته به مجلس راه یابد. اگر چه موفق شدند اما نتیجه آن مجلس، منفی بود و بعد از پیروزی در انتخابات ۹۶، کاملا موضوع برگشت و باعث سرخوردگی و اعتراض مردم شد. اصلاح‌طلبان در سال ۹۸ رویکردی اصلاح‌طلبانه از خودشان نشان دادند چون تمام نامزدهای اصلاح‌طلب ردصلاحیت شدند.
به همین دلیل اصلاح‌طلبان اعلام کردند که در سال ۹۸ لیست ندارند. این رویکرد اصلاح‌طلبان، ضد رویکرد گذشته بود و این پیام را داشت که دیگر اعتمادی به افراد غیراصلاح‌طلب نداریم. رفتن مجدد اصلاح‌طلبان به سمت روحانی، یعنی از بین رفتن سرمایه اندک اجتماعی اصلاحات.

***موانع اجتماعی و سیاسی روحانی و تیم او برای حضور در انتخابات چیست؟**
-موانع اجتماعی را در بالا اشاره کردم. آقای روحانی خلف وعده کرد و به شعارهای انتخاباتی‌اش عمل نکرد. اگر چه نقطه‌نظرات دولت اول روحانی، معارض با حاکمیت بود و تا اندازه‌ای اقبال یافت، اما سپس، نقطه‌نظراتش مثبت شد. در واقع در دولت دوم، آقای روحانی اعتبار اجتماعی خود را به باد داد. به نظر من، مردم از همه عبور کرده‌اند. اصلاح‌طلبی که قبلا رای خاکستری داشت، دیگر آن را هم ندارد. اصلاح‌طلب، حتی رای بدنه خود را هم نخواهد داشت. آقای خاتمی اخیرا پیشنهاداتی ارائه کرد که می‌تواند برای اصلاح‌طلبان موثر واقع شود. شخصیت‌هایی که الان هستند و از آنها نام برده می‌شود، دیگر نمی توانند کوچک‌ترین تاثیرگذاری داشته باشند.

***اگر اصلاح‌طلبان برای حضور در انتخابات آینده مجلس به جمع‌بندی برسند، این حضور به چه شکل خواهد بود؟ مستقل خواهد بود یا همراه با گروه‌های دیگر؟**
-رویکردی که اصلاح‌طلبان در سال ۹۶ داشتند، دیگر تکرار نشد. اگرچه بعضی جریانات اصلاح‌طلبی در ۱۴۰۰ مجدد دنبال نامزدی حداقلی مثل همتی بودند، اما مورد وفاق و قبول جبهه اصلاحات واقع نشد. آنها سعی کردند موجی راه بیندازد اما موفق نشدند و حتی آرای آقای همتی، از آرای باطله هم کمتر بود. آن انتخابات آسیب دیگری بود که به اصلاح‌طلبان وارد شد و آرای کمی به دست آوردند. فضای امروز، واقعیتی متفاوت است که مخصوصا در اعتراضات خیابانی سال گذشته، آن را دیدیم. ما با نسل جدیدی مواجهیم که حرف جدید دارد و نگاهش به مسائل متفاوت است. بنابراین در چنین فضایی و با وجود چنین انتخاب‌کنندگانی، جلب کردن آرا و نظرات آنها متفاوت است. اصلاح روند نظارت استصوابی و عملکرد شورای نگهبان می‌تواند راهگشا باشد تا انتخابات به شکل رقابتی درآید. در غیر این صورت، وضع از گذشته بدتر و میزان مشارکت کمتر خواهد شد. ►

«دور تند» خانه‌تکانی در کابینه رئیسی

شنیده‌ها حاکی از آن است که رئیسی در ترمیم و تغییر کابینه به نسبت گذشته عزم بیشتری دارد در نتیجه خبر تغییرات محدود به این موارد نخواهد ماند اما نکته حائز اهمیتی که در تمام تغییرات صورت گرفته وجود دارد این است که سیاست دولت در انتصابات و برکناری‌ها به شکلی رقم خورده که گویا وزرای تغییر یافته، خود خواسته دست به این اقدام زدند و همگی در قالب «استعفا» خواهان پایان مسئولیت خود بوده‌اند در حالی که پر مسلم است که استعفاهای صورت گرفته بیشتر جنبه فرمایشی و نمایشی داشته تا مانع از آن شود که نام دولت سیزدهم به عنوان دولتی با بیشترین برکناری وزرا و دولتمردان در تاریخ ثبت شود.

◄ قریب به ۲۰ ماه از تشکیل و آغاز به کار دولت سیزدهم می‌گذرد و این ایام در حالی سپری شده است که می‌توان اذعان داشت در میان ۱۳ دولت روی کار آمده در جمهوری اسلامی ایران، دولت سیزدهم یکی از پر تغییرترین دولت‌های مستقر در طول این ایام است که شاهد سلام و خداحافظی شمار زیادی از وزرا و دولتمردان در یک سال و ۸ ماه فعالیت خود بوده است. استعفای وزرای کار، تعاون و رفاه اجتماعی، راه و شهرسازی و آموزش و پرورش و همچنین برکناری وزیر جهاد کشاورزی، رئیس کل بانک مرکزی و رئیس سازمان برنامه و بودجه مواردی از تغییرات در کابینه سید ابراهیم رئیسی هستند.

عبدالملکی؛ اولین وزیر مستعفی دولت سیزدهم

حجت‌الله عبدالملکی نخستین وزیری بود که در دولت رئیسی از وزارت تعاون، کار و رفاه اجتماعی کنار گذاشته شد. پس از او، رستم قاسمی از وزارت راه و شهرسازی خداحافظی کرد و سعید محمد نیز از ریاست سازمان مناطق آزاد تجاری-صنعتی و ویژه اقتصادی برکنار شد.

قاسمی؛ دومین وزیر مستعفی دولت رئیسی

دومین تغییر مربوط به استعفای رستم قاسمی وزیر راه و شهرسازی بود که طبق ادعاهای صورت گرفته رئیسی در پی تشدید بیماری وی دست به این تغییر زد و مهرداد بذرپاش را به این وزارت خانه آورد.
یکی دیگر از تغییرات دولت سیزدهم مربوط به برکناری علی صالح آبادی از بانک مرکزی بود که به موجب آن محمدرضا فرزین رئیس کل بانک مرکزی شد. همزمان با تشدید نوسانات ارزی در ماه‌های پایانی سال ۱۴۰۱ این تصمیم گیری در خصوص ریاست بانک مرکزی صورت گرفت. فرزین از سال ۱۳۹۲ رئیس هیئت مدیره بانک کارآفرین و در سال‌های ۱۳۹۸ تا ۱۴۰۰ مدیرعامل آن بانک بود. عضو حقیقی شورای پول و اعتبار به‌عنوان نماینده رئیس‌جمهور، عضو هیئت مدیره بانک کشاورزی، دبیر کارگروه طرح تحول نظام بانکی و دبیر کارگروه ارزش‌گذاری پول ملی از دیگر سوابق فرزین در حوزه پولی و بانکی در سال‌های گذشته است. ریاست هیئت عامل صندوق توسعه ملی، معاونت اقتصادی وزیر امور اقتصاد و دارایی و دبیری ستاد هدفمند کردن یارانه‌ها در دولت دهم به‌عنوان یک پروژه بزرگ و ملی نیز مسئولیت‌های دیگر فرزین بوده است.

نوری؛ سومین وزیر مستعفی

تغییر قابل توجه بعدی مربوط به پذیرش استعفای یوسف نوری وزیر آموزش و پرورش از سوی رئیس جمهور بود که روزهای پایانی سال ۱۴۰۱ در صدر نارضایتی‌ها قرار داشت و در نهایت رئیس جمهور رضامراد صحرایی، رئیس دانشگاه فرهنگیان را به عنوان سرپرست وزارت آموزش و پرورش منصوب کرد. عوامل متعددی مانند گستردگی مسمومیت‌های سریالی دانش آموزان در مدارس، نامشخص بودن معیارهای سنجش رتبه بندی معلمان و گلایه مندی های پیرامون آن و در نهایت نحوه پرداخت پر حاشیه حقوق اسفند ماه معلمان در پایان سال را می‌توان از دلایل پذیرش استعفای صوری نوری دانست.
تغییرات کابینه دولت سیزدهم محدود به موارد مذکور نبود و در آخرین تصمیم گیری ها، ۲۲ فروردین ۱۴۰۲، سخنگوی دولت به صورت رسمی‌تر از تغییرات جدید در کابینه خبر داد که به موجب آن رئیس سازمان برنامه و بودجه و وزیر جهاد کشاورزی جای خود را به نفرات جدیدی دادند و همچنین مدیرعامل صندوق نوآوری و شکوفایی معرفی شد.
بهادری جهرمی با اعلام تغییرات صورت گرفته عنوان کرد: «رویه دولت از ابتدا این بوده که مدیران و فرآیندها و رویه به صورت مستمر مورد ارزیابی قرار گیرند و این رویه ثابت و تأکیدی همیشگی در جلسات با اعضای کابینه رئیس جمهوری بوده است. این تغییرات و تحولات یا به مناسبت ارزیابی‌های صورت گرفته یا به تناسب شرایط و اولویت‌های موجود کشور و نیاز روز اتفاق می‌افتد. در همین زمینه امروز سه تغییر در مجموعه کلان دولت انجام می‌شود که اولین تغییر آن مربوط به سازمان برنامه و بودجه است و طی آن دکتر منظور رئیس سازمان امور مالیاتی کشور که تجربه مدیریتی موفقی داشته‌اند و سیاست‌های دولت را خوب پیش برده‌اند، جایگزین آقای میرکاظمی به عنوان رئیس سازمان برنامه و بودجه می‌شوند.»
سید مسعود میرکاظمی در دولت نهم، چهار سال وزیر بازرگانی و در ابتدای دولت دهم نیز برای مدت کمتر از ۲ سال، وزیر نفت بود. رئیس دولت سیزدهم در ۲۰ مرداد ۱۴۰۰ با صدور حکمی میرکاظمی را به سمت معاون رئیس جمهور و رئیس سازمان برنامه و بودجه کشور منصوب کرد و با توجه به برکناری وی از سمت مذکور، عمر میرکاظمی در این سمت، کم‌تر از دو سال بود.

ساداتی نژاد؛ اولین وزیر معزول دولت رئیسی

سخنگوی دولت تصریح کرد: «دومین تغییر در حوزه وزارت جهاد کشاورزی است که ارزیابی‌های سال گذشته منجر به جابه‌جایی مدیریتی در این حوزه شد و طی آن سیدمحمد آقامیری رئیس کنونی سازمان نظام دامپزشکی کشور که تجربه مدیریتی موفقی دارند، به عنوان سرپرست وزارت کشاورزی انتخاب شدند.»
طی این تصمیم سید جواد ساداتی نژاد وزیر جهاد کشاورزی برکنار و سید محمد آقامیری رئیس سازمان دامپزشکی کشور جایگزین وی شد. ساداتی‌نژاد وزیر سابق جهاد کشاورزی در کارنامه خود نمایندگی دوره دهم و یازدهم مجلس شورای اسلامی، ریاست کمیسیون کشاورزی، آب و منابع طبیعی مجلس شورای اسلامی از حوزه انتخابیه کاشان و آران و بیدگل را دارد.
وزیر جهاد کشاورزی یکی از وزرای دولت سیزدهم است که اولین کارت زرد خود را در سال ۱۴۰۱ از مجلس دریافت کرد. ساداتی نژاد در اواخر تیرماه سال گذشته به منظور پاسخگویی به سوال محمد صفایی نماینده مردم گناباد و تعداد دیگری از نمایندگان در صحن مجلس شورای اسلامی حضور یافت و در نهایت نتوانست پاسخ قانع کننده‌ای به نمایندگان پیرامون «علت تخلفات گسترده مدیر عامل سازمان مرکزی تعاونی روستایی ایران» ارائه کند.
سابق بر این سه وزیر دولت سیزدهم یعنی عبدالملکی، قاسمی و نوری به ظاهر تحت عنوان وزرای مستعفی از فعالیت در دولت کنار رفتند و حالا وزیر جهاد کشاورزی اولین وزیری است که با حکم رئیس جمهور و با تصمیم شخص رئیسی از این سمت برکنار شد و عنوان اولین وزیر برکنار شده از دولت رئیسی به او اختصاص یافت.
شنیده‌ها حاکی از آن است که رئیسی در ترمیم و تغییر کابینه به نسبت گذشته عزم بیشتری دارد در نتیجه خبر تغییرات محدود به این موارد نخواهد ماند اما نکته حائز اهمیتی که در تمام تغییرات صورت گرفته وجود دارد این است که سیاست دولت در انتصابات و برکناری‌ها به شکلی رقم خورده که گویا وزرای تغییر یافته، خود خواسته دست به این اقدام زدند و همگی در قالب «استعفا» خواهان پایان مسئولیت خود بوده‌اند در حالی که پر مسلم است که استعفاهای صورت گرفته بیشتر جنبه فرمایشی و نمایشی داشته تا مانع از آن شود که نام دولت سیزدهم به عنوان دولتی با بیشترین برکناری

وزرا و دولتمردان در تاریخ ثبت شود.
پیش از این مجلس شورای اسلامی نیز به منظور تحقق تغییرات اثر گذار در دولت، استیضاح چند تن از وزرای دولت سیزدهم را کلید زد. نمایندگان مجلس شورای اسلامی در سال ۱۴۰۱ سوالات متعددی را از وزرای دولت سیزدهم طرح کرده و در سه شنبه‌های نظارتی خود میزبان وزرای کابینه برای استماع توضیحات آنان پیرامون سوالات خود بودند.
هرچند رویکرد تحولی دولت نسبت به مدیران خود قابل تقدیر است اما بدون شک تحولات اخیر، حد یقف تغییرات در ترکیب مدیران دولت نخواهد بود و تعدادی دیگر از مدیران نیز می‌توانند در لیست بعدی حذف از لیست کابینه قرار بگیرند. بویژه آنکه رهبر انقلاب در سخنرانی نوروزی در جوار حرم رضوی، مسئله اقتصاد و سیاست‌های اقتصادی را در رأس همه نقاط ضعف‌های کشور دانستند و خواستار رفع عیوب اصلی اقتصاد کشور با برنامه‌های تحولی شدند. از این رو تغییرات در دولت باید با رویکرد اقتصادی باشد. البته این تغییرات نباید تنها منحصر به تغییر افراد باشد بلکه باید در برنامه‌ریزی‌ها، نوع مدیریت و تصمیم‌گیری‌ها نیز تغییر و تحول صورت پذیرد. ►

آگهی مزایده اتومبیل

آگهی مزایده خودروی سواری ام وی ام شماره انتظامی ۳۲۲ ط ۹۱ ایران ۱۶ مربوط به کلاسه پرونده ۱۴۰۱۰۴۰۳۰۰۱۱۰۰۲۸۷۷ به موجب پرونده اجرایی شماره ۱۴۰۱۰۴۰۳۰۰۱۱۰۰۲۸۷۷ با شماره بایگانی ۱۴۰۱۰۳۰۸۸ له : بتول رستمی فر ، علیه آقای مرتضی سلمانی کیاسری خودروی سواری سمند شماره انتظامی ۳۲۲ ط ۹۱ ایران ۱۶ متعلق به آقای مرتضی سلمانی کیاسری ، واقع در قم جاده جعفریه - پارکینگ اسلامی بازداشت گردیده و از طریق مزایده در محل اداره اجرای اسناد رسمی قم به فروش می رسد : مشخصات فنی خودرو : خودرو سواری ام وی ام SQR۷۲۰۱A۲F-۵۳۰ مدل ۱۳۹۱ رنگ مشکی - شماره موتور MVM۴۸۴FFFA۰۱۳۴۸۹ شماره شاسی NATGCAVF۰A۱۰۱۳۷۰۱نظریه کارشناسی : قیمت تعیین شده براساس اینکه به علت عدم دسترسی به سوئیچ موتور خاموش است. چراغ عقب سمت چپ و آینه جانبی راست و سپر عقب شکسته و گلگیر های جلو و عقب سمت چپ و درب های جلو و عقب و گلگیر عقب راست کمی سائیدگی سایشی دارد و بدنه نیز کمی رنگ پریدگی دارد و بیمه شخص ثالث آن نزد شرکت بیمه آسیا در تاریخ ۱۴۰۲/۵/۱۵ منقضی می گردد در ارزیابی لحاظ گردید. کارشناس رسمی دادگستری خودروی سواری فوق را مبلغ ۱/۹۰۰/۰۰۰/۰۰۰ریال یک میلیارد و نهصد میلیون ریال معادل صد و نود میلیون تومان ارزیابی نموده است. مزایده خودرو مذکور از ساعت ۹ صبح الی ۱۲ ظهر روز شنبه مورخه ۱۴۰۲/۲/۹ در اداره اجرای اسناد رسمی قم واقع در خیابان ساحلی (لواسانی) نبش کوچه ۷- طبقه فوقانی اداره ثبت اسناد و املاک بخش یک قم - اداره اجرای اسناد رسمی قم انجام می شود. مزایده خودرو مذکور از مبلغ پایه ۱/۹۰۰/۰۰۰/۰۰۰ریال یک میلیار د ونهصد میلیون ریال معادل صد و نود میلیون تومان شروع و به بالاترین قیمت پیشنهادی فروخته خواهد شد. شرکت در مزایده منوط به پرداخت ۱۰ درصد از مبلغ کارشناسی به حساب سپرده ثبت به شماره شبا۹۸۰۱۰۰۰۰۴۰۷۶۰۱۳۲۰۷۸۹۵۶۹۳IR با شناسه واریز ۹۶۵۱۰۸۵۷۶۱۰۰۰۰۰۰۰۲۱۷۱۳۲۳۵۱۲۰۰۶ می باشد (حتی بستانکار پرونده هم اگر قصد شرکت و رقابت در مزایده را دارد می بایست ده درصد را پرداخت نماید) حضور خریدار یا نماینده قانونی او در جلسه مزایده الزامی است و برنده مزایده مکلف است مابه التفاوت مبلغ فروش را ظرف مدت ۵ روز از تاریخ برگزاری مزایده به حساب صندوق ثبت به شماره حساب شبا مذکور تودیع نماید و در صورتی که ظرف مهلت مقرر ، مانده فروش را به حساب سپرده ثبت واریز نکند ، مبلغ مذکور قابل استرداد نمی باشد و به حساب خزانه واریز خواهد شد. و در این صورت عملیات فروش از درجه اعتبار ساقط و مزایده تجدید می گردد حق الحراج مازاد بر مبلغ ارزیابی به عهده برنده مزایده خواهد بوددر ضمن بدهی های خودرواعم از مالیات و عوارض شهرداری وپارکینگ و بیمه وخلافی و غیره تا تاریخ مزایده اعم از اینکه رقم قطعی آن معلوم شده یا نشده باشد به عهده برنده مزایده خواهد بود. در صورت وجود مبلغ مازاد بر طلب بستانکار وفق ماده ۱۲۵ ائین نامه اجرای مفاد اسناد رسمی قابل پرداخت به خریدار خواهد بود و همچنین چنانچه بستانکار برنده مزایده باشدوفق ماده ۱۲۵ ائین نامه اجرا اقدام می گردد. درصورت توافق بر واریز غیر نقدی با بستانکار و نسبت به مازاد با بدهکار براساس توافق کتبی اقدام خواهد شد حقوق دولتی و حق مزایده طبق مقررات وصول خواهد شد. ضمنا تنظیم سند انتقال اجرایی منوط به مفاصا حساب دارایی و شهرداری و عنداللزوم و مراجع ذی صلاح دیگر می باشد در ضمن فیش واریزی می بایست توسط شرکت کننده در مزایده واریز شده باشد. لازم به ذکر است وفق ماده ۳۹ مکرر آیین نامه اجرا چنانچه بستانکار پرونده باشد ، بدهکار تا ۲ ماه از تاریخ برگزاری مزایده مهلت خواهد داشت نسبت به تسویه بدهی خود اقدام و از انتقال اجرایی جلوگیری نمایید ، بدیهی است که انتقال اجرایی به نام بستانکار برنده مزایده پس از گذشت مهلت ۲ ماهه خواهد بود.

رئیس اداره اجرای اسناد رسمی قم - مهدی روزخوش

عوامل و اهداف افشاگری همچنان در هاله ابهام است

لوموند :ضربه افشای اسناد محرمانه امریکایی به اوکراینی ها

افشاگری اسناد محرمانه امریکا در شبکه های اجتماعی تا کنون اکثرا مربوط به یادداشت های طبقه بندی شده در مورد اوکراین، خاورمیانه، چین یا کره جنوبی بوده است. اما گستردگی، منشأ دقیق آن و صحت همه اسناد مشخص نیست. همچنین هنوز مشخص نیست که چه کسی یا کشور یا دولتی پشت افشای این اسناد است و هدفش از این کار چیست. البته بسیاری از جمله دولت ایالات متحده امریکا احتمال داده اند که روسیه پشت افشای این اسناد باشد به ویژه که مسکو بیش از همه می تواند از این افشاگری ها بهره برداری کند.

با این حال به نظر می رسد که امریکا قربانی افشای اسناد محرمانه در مورد کشورهای متحد مانند اوکراین یا اسرائیل در چندین شبکه پیام رسانی و اجتماعی است. میزان این نشت و همچنین منشأ دقیق آن و صحت تمام اسناد هنوز مشخص نیست.

برخی از این اسناد دارای عنوان «NOFORN» بودند، به این معنی که نمی توان آنها را با اتباع خارجی به اشتراک گذاشت. برخی دیگر قرار بود به سایر اعضای عضو پیمان پنج کشور (انگلیس، کانادا، استرالیا و نیوزلند) منتقل شوند. روزنامه واشنگتن پست که حدود پنجاه مورد از این یادداشت ها را بررسی کرده است، تأیید می کند که این یادداشت ها در راهبردی ترین سرویس های امریکایی از جمله آژانس امنیت ملی، سیا، آژانس اطلاعات پنتاگون و اداره شناسایی ملی که به ویژه ماهواره های جاسوسی را مدیریت می کند، تهیه شده است.

این اسناد مربوط به خاورمیانه و همچنین چین یا کره جنوبی است. کشوری که از اواخر فوریه تا اوایل ماه مارس با این افشاگری‌ها آسیب‌پذیرتر شده، اوکراین است، زیرا کی‌یف یک ضد حمله نظامی را برای عقب راندن نیروهای روسیه آماده می‌کند. روسیه ای که حمله تازه ای را برای تصرف باخموت، یکی از مناطق راهبردی و استراتژیک اوکراین آغاز کرده و درصدد تصرف کامل آن است. به نظر می رسد بخشی از آمار سربازان و تلفات هر دو طرف جنگ به طور عمدی دستکاری شده، که نشان دهنده یک عملیات احتمالی مسمومیت اطلاعاتی توسط مسکو است.

بر اساس گزارش نیویورک تایمز، برخی از یادداشت های ستاد مشترک ارتش امریکا، وضعیت عملیات در اوکراین را به طور دقیق ترسیم می کند. این اسناد همچنین امکان مشاهده کیفیت استثنایی اطلاعات در دسترس امریکایی ها در مورد عملیات و حملات روسیه و همچنین در مورد فعالیت های سرویس اطلاعات نظامی روسیه را فراهم می کند.

ظاهرا افشای این اسناد و عمومی شدن آنها تاثیر عمیقی بر روحیه سربازان اوکراینی داشته و ضمن تخریب روحیه آنها شکست هایی را در میدان های نبرد موجب شده است. افشای اطلاعات امریکایی آن هم با آن کیفیت و جزئیات برای اوکراینی ها خالی از دو جنبه نیست یا امریکا برخلاف تصور قدرت برتر نیست و توانایی تامین امنیت حتی اسناد خود را ندارد یا تعمدی در کار است تا روحیه سربازان اوکراینی تضعیف شود و البته اهمیت چندانی هم برای امریکایی ها و متحدان غربی شان ندارد، به عبارت دیگر سربازان و شهروندان اوکراینی بیش از هر زمانی احساس می کنند گوشت قربانی توپ های غربی و روسی شده اند.

/ نویسنده: پیوت اسمولار دیپلماسی ایرانی

موشک‌های مقاومت چگونه نتانیاهو و متحدانش را ادب کرد؟

سردبیر روزنامه رأی الیوم با انتشار یادداشتی به بررسی دلیل زبان به کام گرفتن این روزهای نتانیاهو و متحدانش و متوقف کردن تهدیدها علیه فلسطینی‌ها، مقاومت و ایران پرداخت.

«عبدالباری عطوان» سردبیر روزنامه «رأی الیوم» با انتشار یادداشتی به بررسی این موضوع پرداخت که چرا «بنیامین نتانیاهو» نخست‌وزیر رژیم صهیونیستی و متحدان تندروی او در کابینه این رژیم، از زمان پاسخ موشکی مقاومت به تجاوز اخیر به مسجدالاقصی زبان به کام گرفته‌اند؟

وی در بخش دیگری از این یادداشت، تحلیل کرد که چرا بر این باور است که حمله پیشگیرانه مقاومت علیه اشغالگران در سایه شرایط و تحولات بین‌المللی و منطقه‌ای محتمل است و ماجرای متحد شدن جبهه‌های مختلف مقاومت علیه صهیونیست‌ها چیست؟

در مقدمه این یادداشت آمده است: «از زمان شلیک موشک‌ها به سوی شهرک‌های صهیونیست‌نشین از جنوب لبنان و جنوب فلسطین (نوار غزه) در یک اقدام همزمان بی‌سابقه، ما نه از بنیامین نتانیاهو، و نه دو شریک او در افراط‌گرایی، حرفی از تهدید به کشتن عرب‌ها در کرانه باختری، الحاق آن به صورت کامل به فلسطین اشغالی و حذف اردن از نقشه، نشنیدیم و ندیدیم. منظور ما از دو شریک نتانیاهو، ایتمار بن گویر و بزالل اسموتریچ است».

وی افزود: «به نظر می‌رسد که این موشک‌ها، آن‌ها را ادب کرد، دهن‌هایشان را بست و آن‌ها را به وحشت انداخت و وادارشان کرد که برای نخستین بار در تاریخ منازعه با عرب‌ها، تصمیم بگیرند که از یورش شهرک‌نشینان به صحن‌های مسجد الاقصی در [ده روز پایانی] ماه رمضان جلوگیری کنند».

سردبیر فلسطینی روزنامه رأی الیوم در ادامه نوشت: «مهم‌تر از آن، این است که پس از پاسخ موشکی سوریه، حملات اسرائیل علیه سوریه که از اوایل ماه جاری تقریباً هر روزه شده بود، متوقف شد.چه چیزی تغییر کرده است و چرا نتانیاهو همراه با تهدیدهای و ژنرالهایش از صحنه ناپدید شد. کسی که به ریشه‌کن‌کردن جنبش حماس از جنوب لبنان و جلوگیری از ایجاد پایگاه برای آن و نابودی تأسیسات هسته‌ای ایران که به گفته او اولویت دولتش است، تهدید می‌کرد؟».

در ادامه این یادداشت به افشای اسناد «ساختگی» آمریکا در رسانه‌های صهیونیستی اشاره شده و آمده است: «افشای اسناد "ساختگی" آمریکا در رسانه‌های اسرائیلی که در یکی از آن‌ها به رزمایش‌های نیروی هوایی ارتش اشغالگر در فوریه (بهمن)گذشته برای و شبیه‌سازی حمله هوایی با ده‌ها هواپیما برای نابودی برنامه هسته‌ای ایران اشاره شده، دیگر ثمری ندارد. هدف از این درز [به اصطلاح] اطلاعات، ایجاد وحشت در محور مقاومت مانند گذشته بود. اما این

امر میسر نیست زیرا این محور دیگر یکپارچه شده و برای پاسخگویی از چند جبهه برای ویرانی کوبنده اسرائیل کاملا آماده است».

عطوان بر این باور است که چند نکته وجود دارد که ایجاد این تغییر راهبردی را تأیید می کند و پشت «به کام گرفتن» زبان نتانیاهو، وحشت او و عدم اقدامش بر اساس «میل و هوس خود» و جسارت یافتن برای بمباران عمق سوریه و تبری جستن از هرگونه «رویارویی با حزب الله» در جنوب لبنان قرار دارد.

نخست: همزمانی پاسخ موشکی لبنان برای اولین بار از زمان جنگ ۲۰۰۶ به شهرک های الجلیل (با ۳۴ موشک) با شلیک ۴۰ موشک از نوار غزه به منزله تایید عملی بر یکپارچگی میدان‌ها و وحدت جبهه‌ها بود. این امر نشان‌دهنده، اتخاذ تصمیمی جمعی برای پاسخ به هرگونه هجوم به صحن‌های مسجدالاقصی یا تجاوز به نوار غزه و سوریه بود.

دوم: روزنامه آمریکایی «وال استریت ژورنال» نزدیک به کاخ سفید [مدعی] نشست سردار اسماعیل قاآنی فرمانده نیروی قدس سپاه پاسداران انقلاب اسلامی با رهبران جنبش حماس [اسماعیل هنیه و صالح العاروری] با حضور سید حسن نصرالله در سفارت ایران در بیروت واقع در ضاحیه جنوبی شد. آن هم در زمانی که موشک‌ها از جنوب به سوی شهرک‌های صهیونیست‌نشین الجلیل شلیک شد. این افشاگری نه تنها مؤید وجود توافق بر سر پاسخ متحد به هرگونه تجاوز اسرائیل و فعال شدن جبهه‌های جنوب لبنان، نوار غزه و سوریه و دیدارهای پیشین وی با سران شاخه‌های محور مقاومت در عراق، یمن و سوریه است که بیانگر آن است که با توجه به شکست‌های محور غرب در اوکراین و شاید به زودی در تایوان، امکان و احتمال توسعه برنامه‌های مقاومت با انجام یک حمله دسته جمعی پیشگیرانه و عدم انتظار برای آغاز تجاوز دشمن وجود دارد.

سوم: یحیی سنوار، رهبر حماس در نوار غزه، تاکید کرد که این جنبش و رهبری محور قدس موافقت کرده‌اند که در صورت ادامه حملات اشغالگران به مردم فلسطین، فورا برای حفاظت از مسجد الاقصی و مرابطین حاضر در آن مداخله کنند.السنوار و همرزمش محمد الضیف، فرمانده نظامی کتائب القسام، کسانی هستند که دستشان روی کلید شلیک موشک در نوار غزه محاصره شده، قرار دارد. درست مانند آن‌چه در جریان نبرد سیف القدس در ماه می ۲۰۲۱ روی داد.

چهارم:سید حسن نصرالله در سخنرانی اخیرش به مناسبت روز قدس تاکید کرد که هرگونه حمله اسرائیل به سوریه بی پاسخ نخواهد ماند و هرگونه تجاوز به قدس منطقه را به جنگ بزرگی خواهد کشاند، زیرا قدس یک « خط قرمز است» و کرانه باختری سپر آن است.

پنجم: بازگشت کشورهای عربی به سوی سوریه و فروپاشی محاصره «سزاری» و و رها شدن اکثر این کشورها از آمریکا و از دست دادن اعتمادشان به آن و روی آوردن به چین و روسیه به عنوان رهبران نظم جهانی جدید.

نویسنده در ادامه تصریح می‌کند که منطقه در حال حاضر در آستانه یک رویارویی بزرگ است و بعید نیست که قدس اشغالی که منتظر یک «حماقت» اسرائیل است، جرقه‌ای برای شعله‌ور زدن آتش این جنگ شود. جنگی که به ترسیم مجدد نقشه منطقه و ترسیم تصویر اصلی آن طبق همان چیزی که ۷۵ سال پیش بود، منجر شود.

عطوان در ادامه می‌نویسد که تاسیسات هسته‌ای ایران در درون کوه‌های غول پیکر در امان است و زرادخانه موشک‌ها و پهپادهای آن نیز در مکان‌های امنی قرار دارند. از سوی دیگر آمریکا غرق جنگ اوکراین است و در آستانه غرق شدن در یک قریب الوقوع دیگر در تایوان است، دیگر نمی‌تواند از هژمونی اسرائیل حفاظت کند. برای همین به صورت دیرهنگام به کشورهای عربی وعده‌ی دادن سلاح‌های مدرن را می‌دهد.

عطوان در بخش پایانی این یادداشت، به نوشته «اسحاق بریک» ژنرال بازنشسته صهیونیست در روزنامه معاریو اشاره می‌کند که در آن این احتمال را بعید ندانسته که هواپیماهای اسرائیلی تأسیسات هسته‌ای ایران را بمباران کنند اما در عین حال اذعان می‌دارد که رژیم صهیونیستی در مقابل باید منتظر پاسخ با ۳۵۰۰ موشک، پهپاد و راکت در روز باشد که برد آن به هر نقطه از فلسطین اشغالی می‌رسد و برای چندین روز، هفته‌ها یا ماه ها ادامه خواهد یافت. در حالی که انتظار می رود، زرادخانه و موشک‌های گنبد آهنین آن، تنها چند روز دوام بیاورد./ فارس

گفت‌وگوی کم سابقه بین حماس و عربستان؛ شکستی برای اسرائیل و آمریکا

روزنامه وال استریت ژورنال نوشت، ازسرگیری روابط حماس و عربستان شکستی برای تلاش‌های آمریکا و رژیم صهیونیستی جهت ایجاد ائتلاف نظامی بین این رژیم و کشورهای سنی علیه ایران و هم‌پیمانانش است.

روزنامه وال استریت ژورنال در گزارشی نوشت، ازسرگیری روابط حماس و عربستان شکستی برای تلاش‌های آمریکا و رژیم صهیونیستی به منظور ایجاد ائتلاف نظامی بین این رژیم و کشورهای سنی علیه ایران و هم‌پیمانانش است. همچنین هدف بنیامین نتانیاهو، نخست وزیر رژیم صهیونیستی برای عادی‌سازی روابط با ریاض را پیچیده می‌کند.

حماس اعلام کرد، این جنبش دعوتنامه‌ای را از رهبران عربستان برای سفر به این کشور دریافت کرد و به گفته منابع این هیئت یکشنبه عازم ریاض شده‌اند. مسؤولان حماس امیدوارند که بتوانند به عنوان بخشی از مذاکرات ده‌ها زندانی فلسطینی را که در زندان‌های عربستان بازداشت هستند، آزاد کنند.

موسی ابومرزوق، از رهبران حماس که در این نشست حضور خواهد یافت، گفت: ما برای ایجاد روابط با تمام قدرت‌ها در منطقه و جهان تلاش می‌کنیم و دشمنی با هیچ طرفی به جز دشمن صهیونیستی نداریم.

نمایندگان دولت عربستان هیچ واکنشی به این خبر نداشتند. دفتر بنیامین نتانیاهو نیز واکنشی نداشته است.

روابط حماس با ریاض در سال ۲۰۰۷ بعد از سیطره این جنبش بر نوار غزه دچار تنش شد.

این روزنامه نوشت: روابط روز افزون حماس و ایران موجب تضعیف روابط این جنبش با ریاض شده بود که به حماس به عنوان شاخه‌ای از اخوان المسلمین نگاه می‌کرد؛ چراکه ریاض، اخوان المسلمین را تهدید می‌داند.

همچنین محمود عباس، رئیس تشکیلات خودگردان فلسطین قرار است ظرف چند روز آینده به ریاض سفر کند.

وال استریت ژورنال ادامه داد: کمک عربستان به رام الله در سال‌های اخیر کاهش یافته و روابط میان دو طرف با نزدیک شدن عربستان به اسرائیل و ائتلاف با دولت دونالد ترامپ وخیم شده بود.

این روزنامه به نقل از مسؤولان عربستانی اعلام کرد، میانجیگری در توافق آشتی میان گروه‌های فلسطینی در نهایت هدف طولانی مدتی برای ولیعهد عربستان است. تلاش‌های قبلی به دلیل اختلافات درباره انتخابات احتمالی فلسطین که از سال ۲۰۰۶ برگزار نشده است، شکست خورد.

قرار است در این نشست اسماعیل هنیه، رئیس دفتر سیاسی جنبش حماس، موسی ابومرزوق و خالد مشعل، رئیس حماس در خارج و تعدادی از مسؤولان ارشد حماس از جمله صالح العاروری، معاون هنیه حضور داشته باشند.

به گفته مسؤولان عربستانی تلاش‌ها برای نزدیکی عربستان به حماس بخشی از کمپین بزرگتری برای نشان دادن نفوذ دیپلماتیک ولیعهد است به ویژه اینکه بازیگران منطقه‌ای در حال ازسرگیری روابط با سوریه هستند و کشورهایی مثل چین و روسیه آمریکا را به خاطر افزایش نفوذ خود در منطقه به چالش می کشند.

این روزنامه نوشت: عربستان، امارات و برخی کشورهای عربی روابط خود را با دولت بشار اسد ازسر خواهند گرفت.

یوئل جوزانسکی، پژوهشگر مرکز پژوهش‌های امنیت ملی در تل‌آویو گفت: نزدیک شدن ایران و عربستان زمینه را برای چنین نشستی فراهم کرد.

بنیامین نتانیاهو بعد از دوره کوتاهی از برعهده گرفتن پست نخست وزیری اعلام کرد، یکی از اهداف اصلی وی عادی سازی روابط با عربستان است. مسؤولان اسرائیلی نیز پیشتر اعلام کردند که نسبت به توافق با عربستان ظرف چند ماه خوش‌بین هستند. اما در حالی که همکاری آرام میان رژیم صهیونیستی و عربستان در زمینه‌های امنیت، اطلاعات و روابط تجاری ادامه دارد تلاش‌های این رژیم برای گسترش روابط با این کشور و کشورهای اسلامی دیگر کاهش یافته است.

جاکوب ناگل، از مسؤولان موسسه دفاع از دموکراسی‌ها در واشنگتن گفت: ارتباط با حماس نشان می‌دهد که عربستانی‌ها در تمام محورها به بازی می‌پردازند.

از طرفی دیگر، روزنامه رای الیوم به نقل از منابع نوشت: هنوز انگیزه‌هایی که باعث شده جنبش انصارالله یمن پرونده بازداشت‌شدگان جنبش حماس در عربستان را بر روی میز مذاکرات خود با ریاض قرار دهد، مشخص نیست.

به گفته منابع، مقدمات تبادل اسرا میان انصارالله و هیئت عربستان با اصرار انصارالله شامل آزادی اعضایی از جنبش حماس فلسطین است که از بیش از سه سال پیش بدون محاکمه بازداشت شده‌اند.

منابع می‌گویند نقش ایران که در این راستا فشار آورده است، مهم است. جنبش حماس شرایط را برای گنجاندن بیش از ۲۰ زندانی خود در عربستان در معامله‌ای که در دو مرحله برای تبادل اسرا میان انصارالله و عربستان انجام شده، مناسب دیده است. این تحولات مقدمات دعوت عربستان از رهبران حماس برای سفر به این کشور را فراهم آورده است.

رسانه‌ها می‌گویند، این سفر بسیار مهم است و به گشودن صفحه جدیدی در روابط میان دو طرف بعد از سال‌ها قطعی روابط منجر می‌شود.

سیاستمداران و اصحاب رسانه به نقل از خالد مشعل اعلام کردند، جنبش حماس به گشودن صفحه جدید و پایان دادن به مشکلات و اختلافات با مقامات عربستان توجه دارد و رهبران این جنبش امیدوارند که به زودی بتوانند وارد اقامتگاه ولیعهد عربستان شوند و با او دست دهند.

به نظر می‌رسد قطر نقش مهمی را در مقدمه چینی برای این سفر ایفا کرده است و این درحالی است که انصارالله نقش مهم‌تر را در آزادی بازداشت شدگان جنبش حماس در عربستان دارد. هماهنگی از طریق رهبری حماس بین اقدامات انصارالله یمن و تلاش قطری‌ها همان چیزی است که حلقه را تکمیل کرد. مقامات سعودی با مداخله قطر نوعی انعطاف در مقابل حماس نشان دادند و در عین حال محدودیت‌هایی را بر فعالیت این جنبش به ویژه در زمینه جمع آوری کمک‌های داوطلبانه در داخل عربستان اعمال کردند که موجب تحول در روابط دو طرف شد.

عربستانی‌ها نمی‌خواهند اموال در کشورشان به نفع حماس با عنوان کمک‌های داوطلبانه جمع‌آوری شود. رهبری حماس نیز معتقد است که می‌تواند با این مساله کنار بیاید به ویژه اینکه بازداشت شدگان این جنبش در عربستان آزاد شوند و محاکمه‌ها پایان یابد. در حال حاضر نیز عملاً برخی بازداشت‌شدگان حماس در عربستان آزاد و برخی از آنها وارد اردن و ترکیه شده‌اند و برخی دیگر نیز در عربستان در ازای توقف فعالیت‌هایشان مانده‌اند. این اقدامات نتیجه سیاست جدید شاخه خارجی حماس برای از بین بردن اختلافات با کشورهای عربی و ایجاد کانال‌های ارتباطی با این کشورها از جمله اردن، مصر، عربستان و سوریه است. / ایسنا

اجتماعی

نشانه‌های اختلال استرسی پس از سانحه چیست؟

متخصص روانپزشکی دانشگاه علوم پزشکی شهیدبهشتی با تاکید بر ضرورت درمان مبتلایان اختلال استرسی پس از سانحه گفت: این افراد همیشه در حالت آماده باش به سر می‌برند، گویی منتظر خطر هستند و نمی‌توانند احساس آرامش کنند، مدام مضطرب هستند و به سختی به خواب فرو می‌روند و به طور کلی بی‌قرار و ناآرام هستند.

دکتر شیوا ایلیایی با اشاره به این که در زندگی روزمره، هرکسی ممکن است با حوادث طاقت فرسا، ترسناک و یا خارج از کنترل روبه‌رو شود، اظهار کرد: ممکن است هر فردی در زندگی خود حداقل یک بار سانحه رانندگی را تجربه کند و یا قربانی تجاوز و یا شاهد حادثه‌ای دردناک باشد.

وی افزود: پلیس، آتش نشان‌ها و کارکنان آمبولانس‌ها به احتمال بیشتر با چنین حوادثی روبه‌رو می‌شوند، آنها اغلب مجبورند با حوادث ترسناک مقابله کنند حتی در برخی موارد سربازان ممکن است هدف تیر یا انفجار قرار گیرند و یا شاهد کشته و مجروح شدن دوستانشان باشند.

اختلال استرسی پس از حادثه چیست؟

این عضو هیئت علمی دانشگاه با اشاره به این موضوع که اغلب مردم، بعد از مدتی بدون هیچ کمکی با اتفاقات سخت کنار می‌آیند، خاطرنشان کرد: در بعضی افراد تجربیات تلخ واکنشی را ایجاد می‌کند که ممکن است برای ماه‌ها یا سال‌ها طول بکشد که این واکنش را اختلال استرسی پس از حادثه یا اختصارا (PTSD) می‌گویند.

وی درباره این‌که چگونه PTSD شروع می‌شود، توضیح داد: PTSD می‌تواند پس از هر حادثه تلخی آغاز شود، یک حادثه تلخ، حادثه‌ای است که ما در آن احساس خطر می‌کنیم، زندگی‌مان در معرض تهدید است یا شاهد مردن و یا مجروح شدن دیگران باشیم.

به گفته ایلیایی، حوادث شدید جاده‌ای، درگیری‌های نظامی، تجاوزها (تجاوز جنسی، حمله فیزیکی، سوءاستفاده، دزدی و زورگیری)، گروگان گرفته شدن، حملات تروریستی، اسیر جنگی بودن، حوادث ناگوار طبیعی یا حاصل دست بشر، داشتن بیماری های لاعلاج و یا حتی شنیدن حوادث غیر منتظره و یامرگ ناگهانی یک دوست و یا فامیل می‌تواند آغازگر PTSD باشد.

متخصص روانپزشکی دانشگاه با بیان این موضوع که نشانه‌های PTSD می‌تواند بعد از یک تاخیر چند هفته‌ای و یا چند ماهه شروع شود، گفت: این نشانه‌ها معمولا در بازه زمانی بین دو تا شش ماه پس از حادثه ناگوار ظاهر می‌شوند.

نشانه‌های PTSD را جدی بگیرید

وی تاکید کرد: احساس غم عمیق، افسردگی، اضطراب، احساس گناه و یا عصبانیت از جمله نشانه‌های ابتلا به PTSD هستند.

ایلیایی با بیان این موضوع که به غیر از احساسات قابل درک، سه نوع عمده علائم دیگر هم در مبتلایان به اختلال مذکور وجود دارد، توضیح داد: در وضعیتی که کابوس حادثه مداوم در ذهن فرد تکرار شود و این حالت به صورت چندبار در طی روز و یا در خواب رخ دهد، این کابوس‌ها آن چنان واقعی به‌نظر می‌رسند که فرد احساس می‌کند واقعا آن حادثه در حال رخ دادن است و حتی در برخی موارد ممکن است احساسات (ترس و تعریق) و یا حواس فیزیکی (اعم از شنوایی، بویایی و درد) که اتفاق افتاده بود را دوباره احساس کند.

وی افزود: اتفاقات معمولی ممکن است باعث یادآوری حادثه تلخ شود؛ به عنوان مثال اگر شما یک حادثه رانندگی را در هوای بارانی تجربه کرده باشید به محض این که هوا بارانی شود ممکن است آن حادثه تلخ برای شما تداعی شود.

این متخصص روانپزشکی با اشاره به این موضوع که دوری گزینی و بی‌تفاوتی، همچنین دوباره زنده کردن خاطرات ممکن است بسیار افسرده کننده باشد، تاکید کرد: ممکن است فردی که دچار اختلال PTSD بخواهد به آن بی‌توجهی کند یا به طور مثال خود را با سرگرمی‌ها، زیاد کار کردن، حل کردن جدول و معما، دوری از مکان‌ها و افرادی که حادثه تلخ را یادآوری می‌کنند، دور کند ولی بدون شک بی‌تفاوتی به اطراف و تلاش برای عادی جلوه دادن شرایط می‌تواند در آینده چالش‌های جدی‌تری به وجود آورد.

وی با تاکید بر این موضوع که مبتلایان به PTSD همیشه در حالت آماده باش به سر می‌برند، گفت: گویی که این افراد منتظر خطر هستند و نمی‌توانند احساس آرامش کنند، مدام مضطرب هستند و به سختی به خواب فرو می‌روند و به طور کلی بی‌قرار و نا آرام هستند.

واکنش احساسی، دردهای عضلانی، اسهال، ضربان قلب نامنظم، سردرد، ترس و حملات پانیک، افسردگی، مصرف مواد مخدر و انواع مسکن‌ها از دیگر علامت‌های ابتلا به PTSD که این عضو هیئت علمی دانشگاه به آن اشاره کرد.

وی در پاسخ به این سوال که آیا هر کسی بعد از یک حادثه دچار PTSD می‌شود؟، گفت: خیر، اما تقریبا بیشتر افراد نشانه‌های PTSD را در طی ماه اول بعد از سوانح شدید تجربه می‌کنند؛ این واکنش‌های استرسی حاد باعث فهم تجربیات تلخ می‌شود؛ بنابراین اغلب افراد پس از چند هفته به آرامی با اتفاقات پیش آمده کنار می‌آیند و علائم استرس به مرور از بین می‌رود، اما نکته اینجاست که وقتی علائم طولانی شود تبدیل به اختلال PTSD می‌شود.

PTSD درمان می‌شود

وی به مبتلایان به PTSD توصیه کرد: خودتان را بخاطر PTSD ملامت نکنید، علائم PTSD نشانگر ضعف نیست؛ این نشانه‌ها، علامت‌هایی طبیعی در افراد طبیعی به حوادث تلخ هستند؛ بنابراین احساسات‌تان را در خودتان نگه ندارید و اگر دچار این اختلال شده‌اید با پزشک متخصص مشورت کنید؛ چرا که درمان‌ها بسیار موفقیت آمیز است.

وی افزود: انتظار نداشته باشید که خاطرات بد سریعا از بین بروند، آنها ممکن است برای مدتی با شما باشند، زیاد از حد از خودتان انتظار نداشته باشید، به خودتان زمان بدهید تا تطابق به آنچه اتفاق افتاده است، رخ دهد.

وی در ادامه به انواع روش‌های درمانی PTSD اشاره کرد و افزود: این بیماری دو درمان جسمانی و روانشناسی دارد؛ به این شکل که همه روان درمانی‌های موثر بر PTSD، بر آن حادثه نا گوار که علائم را ایجاد کرده‌اند، تمرکز می‌کنند نه بر روی زندگی گذشته‌تان، شما نمی‌توانید آنچه را اتفاق افتاده است تغییر دهید و یا فراموش کنید؛ اما شما می‌توانید یاد بگیرید طور دیگری درباره آن، درباره جهان و درباره زندگی‌تان فکر کنید. فردی که از اختلالات ناشی از یک حادثه ناگوار رنج می‌برد باید قادر باشد آنچه را که اتفاق افتاده تا آنجایی که ممکن است بدون اینکه دچار وحشت و اضطراب شود به خاطر آورد، این درمان ها به میزان قابل توجهی او را کمک خواهد کرد.

وی با اشاره به درمان‌های دارویی در مبتلایان به PTSD، خاطرنشان کرد: این درمان‌ها که باید تحت نظارت پزشک متخصص انجام شود باعث کنترل اضطراب ناشی از PTSD می‌شود؛ در مجموع همه درمان‌ها به فرد کمک می‌کند تا راه‌های آرامش (Relaxing) و کنترل استرس را یاد بگیرید.

بنابر اعلام روابط عمومی دانشگاه علوم پزشکی شهیدبهشتی، وی در پایان به اطرافیان افرادی که از اختلال استرسی پس از حادثه رنج می‌بردند، هشدار داد: هرگز از کسی که حادثه بدی را پشت سر گذرانده است نپرسید که او چه احساسی دارد، به آنها نگویید که خوش شانس بوده‌اند که زنده مانده‌اند، سعی در کوچک جلوه دادن تجربیات تلخ نداشته باشید مثل این‌که این خیلی هم بد نیست و به آنها پیشنهاد نکنید که فقط احتیاج به کنترل احساساتشان دارند.

روزنامه گویه
سیاسی، فرهنگی، اجتماعی

گویه

روزنامه منطقه ای گویه
سیاسی، فرهنگی، اجتماعی

صاحب امتیاز و مدیر مسئول: سید محمدحسین دریاباری
سردبیر و مدیر اجرایی: محمدعلی محمدیان
دبیر سیاسی و مترجم: ابوالفضل رئیس جعفری
خبرنگار و مدیر سازمان آگهی: فهیمه حسین پور
خبرنگار و مدیر داخلی: معصومه ربیع نیا
نشانی دفتر مرکزی: قم، خیابان معلم، مجتمع ناشران، طبقه سوم، واحد ۳۰۴
شماره تماس: ۳۷۸۴۲۵۵۶ - ۳۷۸۴۲۵۵۷ - ۰۹۱۲۷۶۲۵۹۸۷
لیتوگرافی و چاپ: شاخه سبز

سازمان آگهی های روزنامه گویه
آگهی می پذیرد
تلفن: ۰۹۱۸۴۴۸۰۴۰۲

سه شنبه ۲۹ فروردین ۱۴۰۲/ شماره ۲۱۴۶

www.gooyeh-qom.com

شهر شعر و ادب

درمدح ومنقبت مولا علی {ع}
کبری اسدی نیازی

من چه گویم هم زمین هم آسمان گوید علی
کاینات و عرش و فرش لامکان گوید علی

قطره تا پر می کشد از موج تا دامان ابر
یا فرو ریزد به موج بیکران گوید علی

غنچه تا سر می زند بر شاخه ی هستی ز شوق
با نوازش های گرم باغبان گوید علی

سایه تامی گسترد خورشید بر ملک وجود
با دلی از شوق او آتشفشان گوید علی

ماه تا می تابد از دامان گردون بلند
نقره می پاشد ز دامان بر جهان گوید علی

گر شکافد دانه ای بهر شکفتن جان خاک
دست بر زانو نهاده بی امان گوید علی

آفتاب آنگه که در مرداب شب گردد نگون
خون فشان آتش به جان و نیمه جان گوید علی

یا که خورشید ار که خواهد خیزد از دامان شب
از علی گیرد مدد دامن کشان گوید علی

بوسه گر خواهد زند باران به خاک گرم باغ
می چکد تا بر زبان ارغوان گوید علی

وه نه تنها فاطمه ذکر علی دارد به لب
مصطفی گوید علی صاحب زمان گوید علی

گنبد و گلدسته های مسجد و محراب هم
گوش جان گر بشنود در جمکران گوید علی

تا که آمد نام او ب گوش جانش خوانده اند
وقت رفتن هم نیازی همچنان گوید علی

خَبَـر

سومین «باغ مادری» درختان هسته‌دار کشور در شاهرود ایجاد شد

رییس واحد تولیدات گیاهی جهاد کشاورزی شاهرود گفت: سومین «باغ مادری» درختان دانه‌دار و هسته‌دار کشور در شاهرود به عنوان حلقه زنجیره تولید نهال گواهی‌شده ایجاد شد.

«باغ‌های مادری» به منظور تولید نهال‌هایی عاری از ویروس، سالم و دارای اصالت ایجاد می‌شوند و در فرآیند تولید نهال گواهی شده از جایگاه مهمی برخوردارند. در این باغ‌ها تولید و تامین اندام‌های تکثیری از رقم‌های تجاری که درختان آن از لحاظ اصالت ژنتیکی مشخص و در برابر بیماری‌های ویروسی، شبه ویروسی و فایتوپلاسمایی شناخته شده‌اند انجام می‌شود. مواد گیاهی لازم برای ایجاد «باغ مادری» از هسته‌های اولیه رقم تحت نظارت مؤسسه تحقیقات ثبت و گواهی بذر و نهال تهیه می‌شوند.

رییس واحد تولیدات گیاهی جهاد کشاورزی شاهرود روز دوشنبه درباره ایجاد «باغ مادری» گفت: آلودگی و بیماری در این باغ‌ها در حد صفر است و پایه‌های این درختان که شامل میوه‌های وارداتی و داخلی است به منظور تولید نهال مرغوب جداسازی می‌شوند.

ملیحه راحتی تاکید کرد: «باغ‌های مادری» اندام‌های تکثیری سالم و اصیل را برای نهالستان‌ها تولید می‌کنند و این باغ‌ها یکی از حلقه‌های زنجیره تولید نهال گواهی‌شده هستند.

وی با بیان اینکه سومین باغ مادری در دسته درختان دانه و هسته‌دار کشور در شاهرود ایجاد شده است، افزود: شرکت کشت و صنعت و دامپروری مزرعه لعل کویر در سال گذشته مجوز ساخت باغ مادری دریافت کرد.

وی با اشاره به اینکه گلخانه حفاظت‌شده «اسکرین هاوس» (screen house) با هدف تولید نهال گواهی شده در شاهرود به همت کارشناسان ایجاد شد، ابراز کرد: این گلخانه به مساحت ۵۲۵ مترمربع ساخته شد.

رییس واحد تولیدات گیاهی جهاد کشاورزی شاهرود ادامه داد: در حال حاضر تعداد ۹۴ اصله هسته‌های اولیه زردآلو خریداری شده از موسسه تحقیقات ثبت و گواهی بذر و نهال در این گلخانه نگهداری می‌شود.

وی تصریح کرد: باغ مادری که در سطح یک هکتار ساخته می‌شود قابلیت تولید سالانه ۱۰۰ هزار پیوندک را دارد.

شهرستان شاهرود در شرق استان سمنان دارای ۳۰ هزار هکتار زمین‌های کشاورزی و ۲۲ هزار و ۵۰۰ هکتار باغ است. به گزارش ایرنا، ۱۹۸ هزار هکتار از وسعت زمین های استان سمنان را اراضی کشاورزی تشکیل می‌دهد که از این وسعت ۵۴ هزار هکتار باغ، ۱۱۰ هزار هکتار زراعت و بقیه در مرحله آیش است و حدود ۴۵ هزار بهره‌بردار در بخش کشاورزی فعالند.

وجود ۱۲۰ هزار کودک کار در کشور؛

چرا بهزیستی با جمع‌آوری کودکان کار مخالف است؟

◄ سرپرست دفتر امور آسیب‌دیدگان اجتماعی سازمان بهزیستی کشور از وجود ۱۲۰ هزار کودک کار در کشور خبر داد و گفت: ما معتقدیم که جمع‌آوری این کودکان مشکل آنها را حل نمی‌کند. جمع‌آوری کودکان کار و خیابان موجب می‌شود آنها از دسترس سازمان بهزیستی برای دریافت حمایت خارج شوند.

محمدرضا حیدرهایی در گفتگو با ایسنا، با ارائه گزارشی از وضعیت ساماندهی کودکان کار و خیابان توسط سازمان بهزیستی در سال ۱۴۰۱ اظهار کرد: براساس آخرین پیش‌بینی‌های انجام شده، در مجموع حدود ۱۲۰ هزار کودک کار در کشور وجود دارد.

به گفته وی، در سال گذشته، ۱۴ هزار و ۵۰۰ کودک خیابانی شناسایی شدند که حدود ۱۰ هزار و ۵۰۰ نفر از آنها از خدمات سازمان بهزیستی استفاده کردند و مابقی آنها تمایلی برای دریافت این خدمات نداشتند.

سرپرست دفتر امور آسیب‌دیدگان اجتماعی سازمان بهزیستی کشور خاطرنشان کرد: سازمان بهزیستی توسط مددکاران در پاتوق‌های کودکان کار، خدمات را معرفی و آنها را جذب می‌کند، به دنبال آن این کودکان با مدل مددکاری و روانشناسی در راستای توانمندسازی خانواده ساماندهی و حمایت خواهند شد.

مخالفت بهزیستی با جمع‌آوری کودکان کار و خیابان

حیدرهایی با تاکید بر اینکه سازمان بهزیستی به عنوان سازمان «مددکارمحور» با جمع‌آوری کودکان کار و خیابان به طور کلی مخالف است، گفت: ما معتقدیم که جمع‌آوری این کودکان مشکل آنها را حل نمی‌کند. موضوع کودکان کار و خیابان مسئله‌ای است که باید ریشه‌ای برطرف شود. از سوی دیگر جمع‌آوری کودکان کار و خیابان موجب می‌شود آنها از دسترس سازمان بهزیستی برای دریافت حمایت خارج شوند.

سرپرست دفتر امور آسیب‌دیدگان اجتماعی سازمان بهزیستی کشور ادامه داد: در صورتی که دو الی سه هفته تمرکز خود را بر جمع‌آوری کودکان کار و خیابان قرار دهیم، ممکن است برای مدت زمانی شاهد حضور آنها در کف خیابان‌ها نباشیم؛ حال آنکه مشکل آنها حل نشده و تنها مدل کاری‌شان تغییر کرده است. به طوریکه اگر آنها در گروه سنی نوجوان باشند ممکن است در فروش و جابجایی مواد مخدر از آنها استفاده شود و اگر کم سن و سال‌تر باشند به کارگاه‌های زیرزمینی یا زباله‌گردی ورود پیدا کنند.

افزایش زباله‌گردی کودکان در شهر

وی افزود: افرادی که در زمینه زباله‌گردی فعالیت می‌کنند، زباله‌گردی برایشان بیزینس بسیار جذابی است پس چه بهتر از کارگرانی استفاده کنند که دستمزد کمتری دریافت و مدت زمان بیشتری برایشان کار کنند، از همین رو در این زمینه از کودکان به عنوان نیروی کار ارزان استفاده می‌کنند. اکنون اگر با دقت بیشتری سطح شهر را مشاهده کنیم شاهد افزایش زباله‌گردی کودکان هستیم.

حیدرهایی معتقد است که اگر دستگاه‌ها به تکالیف قانونی خود عمل کنند، به طور حتم کودکان منفعت بیشتری می‌برند. طبق قانون حمایت از حقوق اطفال و نوجوانان، در موضوع کودکانِ کار و خیابان، شهرداری‌ها موظف به تامین فضا برای سازمان بهزیستی هستند تا از این طریق بهزیستی بتواند مدل حمایتی خود را اجرا کند. همچنین شهرداری‌ها موظف‌اند مکان‌های تفریحی و ورزشی خود را در مدت زمان مشخصی از شبانه‌روز به‌طور رایگان در اختیار کودکان کار و خیابان قرار دهند.

سرپرست دفتر امور آسیب‌دیدگان اجتماعی سازمان بهزیستی کشور تاکید کرد: به جای اینکه موضوع ساماندهی کودکان خیابانی بین دستگاه‌ها پاسکاری شود و توپ را در زمین یکدیگر بیندازند، ۲۰ دستگاهی که قانون به آنها تکلیف کرده، به موضوع ورود و وظایف خود را در کنار یکدیگر با محوریت سازمان بهزیستی انجام دهند.

حیدرهایی با بیان اینکه طبق قانون سازمان بهزیستی وظیفه نگارش تکالیف و احکام هر دستگاهی را در این زمینه داشته است، گفت: در همین راستا بهمن‌ماه سال ۱۴۰۱ در راستای اجرای قانون حمایت از حقوق اطفال و نوجوانان برای ۲۰ دستگاه عضو، ۳۰۰حکم نوشته و طی مکاتبه‌ای تحویل وزارت کشور شد. اکنون منتظر تشکیل شورای اجتماعی کشور هستیم تا در آنجا به همه دستگاه‌ها طبق آئین‌نامه تکلیف و به همه دستگاه‌های عضو ساماندهی کودکان کار و خیابان ابلاغ شود.

وی در پاسخ به سوالی درخصوص اصلاح قانون حمایت از حقوق کودکان و نوجوانان که در آن به وظیفه پلیس برای شناسایی طفل و نوجوان در معرض خطر یا بزه‌دیده اشاره شده، گفت: اصلاحیه ماده ۶ قانون حمایت از اطفال و نوجوانان وظایف دستگاه‌ها را مشخص‌تر کرد و در این راستا جمع‌آوری کودکان کار و خیابان

برعهده پلیس قرار گرفت. پلیس در موضوع باندها وظیفه دارد اگر باندی شناسایی شد در خصوص کشف و انهدام آن باند نیز ورود و کمک کند. ►

«گل» سومین مخدر مصرفی در کشور

میانگین سن اعتیاد در کشور ۲۴ سال است

◄ معاون پژوهشی موسسه کادراس با بیان اینکه بر اساس مطالعات شیوع‌شناسی که در دهه ۹۰ در مورد سوء مصرف مواد مخدر در ایران انجام شد ماده مخدر «گل» یا «ماریجوانا» جز ۱۰ ماده مخدر مصرفی در ایران و در رتبه ۶ و ۷ قرار داشت، می‌گوید: اما امروزه مصرف ماده مخدر گل پس از تریاک و شیشه در کشور در رتبه سوم قرار گرفته است.

براساس آخرین آمارهای اعلام شده از سوی ستاد مبارزه با مواد مخدر، میانگین سن اعتیاد در کشور ۲۴ سال است که در مقایسه با میانگین دنیا، شرایط بهتر اعلام شده است.

در مقایسه جهانی نیز ایران از نظر شیوع مصرف شرایط بهتری دارد و شیوع مصرف در میانگین دنیا هفت و در ایران حدود پنج است- پنج درصد جامعه فعال-. در این میان و در تقسیم بندی کلی مواد صنعتی و سنتی در کشور ما، ۷۵ تا ۸۰ درصد استفاده به صورت سنتی و ۲۰ تا ۲۵ درصد به صورت صنعتی است که در این بین، تریاک رتبه اول را دارد.

به گفته پژوهشگران حوزه اعتیاد، ایران به دلایل تاریخی، فرهنگی و جغرافیایی و همسایگی با افغانستان (به عنوان بزرگترین تولیدکننده تریاک جهان) دارای بیشترین مصرف‌کننده تریاک خام (۴۲ درصد تریاک خام مصرفی جهان) است و پس از ایران، کشورهای افغانستان و پاکستان در رتبه‌های بعدی قرار دارندبه گفته معاون اجتماعی موسسه کادراس، باورهای نادرست درباره اثرات درمانی تریاک موجب شده تا برخی بر این باور باشند که مصرف تریاک باعث اعتیاد نمی‌شود، اوج این باور نادرست در زمان شیوع کرونا بود که با مصرف تریاک از ابتلای به کرونا در امان می‌شویم. در واقع دلایل اصلی مصرف بالای تریاک در جهان و ایران همین باورهای بی‌پایه و اساس است.

این درحالیست که مصرف تریاک به هر نوع (خام، شیره و سوخته)، به هر شکل (بلعیدن و دودی) و به هر میزان (حتی نیم گرم در شبانه روز) علاوه بر معتاد شدن فرد، به بروز بیماری‌های قلبی عروقی، سکته‌های قلبی و مغزی و سرطان‌ها منجر می‌شود.

فرزانه سهرابی در گفتگوبا ایسنا با بیان اینکه در ایران نیز بر اساس آخرین شیوع‌شناسی در دسترس، تریاک رایج‌ترین ماده مصرفی است و بیش از ۵۰ درصد مصرف مواد در کشور را شامل می‌شود، گفته بود: همچنین دومین ماده پرمصرف به ویژه میان نسل جوان در حال حاضر گل است و سپس مصرف شیشه سومین ماده مصرفی در کشور است، اما در مورد مصرف تریاک باید به این نکته مهم نیز اشاره کرد که این ماده چون به صورت سنتی و از زمان‌های دور مصرف آن رایج بوده است، می‌توان گفت بیشتر افرادی که در رنج سنی ۴۰ تا ۶۰ سال هستند، تریاک مصرف می‌کنند.

به گفته وی این پژوهشگر حوزه اعتیاد، در این میان مقبولیت ماده‌ای در جامعه به نحوه مصرف آن نیز باز می‌گردد، چون شیوه مصرف تریاک سخت است، یعنی نیاز به این است که فرد در مکانی مشخص و با ابزاری ویژه مصرف کند، گرایش جوانان به آن را کمتر کرده است، در مقابل از آنجا که مصرف موادی مانند گل و شیشه راحت‌تر بوده در میان جوانان رایج‌تر است و گروه‌های سنی جوان را بیشتر در معرض تهدید قرار داده است.

گل سومین ماده مخدر مصرفی در کشور

منصور براتی، معاون پژوهشی موسسه کادراس نیز در مورد اعتیاد به مخدر «گل» می‌گوید: بر اساس مطالعات شیوع‌شناسی که در دهه ۹۰ در مورد سوء مصرف مواد مخدر در ایران انجام شد ماده مخدر گل یا ماریجوانا جز ۱۰ ماده مخدر مصرفی در ایران و در رتبه ۶ و ۷ قرار داشتند ولی امروزه مصرف ماده مخدر گل پس از تریاک و شیشه در رتبه سوم قرار دارد.

وی می‌افزاید: بر اساس آمار مصرف تریاک با ۵۰ درصد همچنان در رتبه اول قرار دارد و شیشه ۱۲ درصد و میزان مصرف گل نیز ۹ درصد است.

«گل» از مواد مخدری است که محدود به جغرافیا نیست و در همه جا قابل کشت است و به همین جهت مصرف آن سهل‌تر و میزان مصرف آن در دو دهه گذشته در دنیا زیاد شده است و در برخی از کشورها نیز ممانعت قانونی مصرف این ماده برداشته شده است.

تمایل به مصرف روانگردان بیشتر

این کارشناس پژوهشی با بیان اینکه متاسفانه در بین اقشار جوان و نوجوان این تصور ایجاد شده که این ماده اعتیادآور نیست، بیان می‌کند: از زمانی که این قبح‌زدایی انجام گرفته مصرف این ماده مخدر در جهان بالا رفته و از طرف دیگر میزان HTC (ماده روانگردان) موجود در گل نیز افزایش یافته است به طوری که مثلا در آمریکا در سال ۱۹۹۵ میزان HTC موجود در گل حدود ۴ درصد بوده و در سال ۲۰۰۵ به ۱۶ درصد رسیده است که این مهم بیانگر این است که بازار روانگردان بیشتری را می‌طلبد.

مصرف گل در برخی کشورها پزشکی بوده و با تجویز پزشک به شکل دارو مصرف می‌شود و در برخی کشورها مانند کشور هلند مصرف تفریحی داشته و مصرف آن بر اساس قوانین و چهارچوب‌های تعیین شده آزاد است در آمریکا نیز مصرف پزشکی و تفریحی گل در ۱۳ ایالت قانونی شده است.

براتی در ادامه به تجاری سازی مصرف «گل» اشاره می کند و ادامه می‌دهد: وقتی تولید و مصرف گل تجاری‌سازی می‌شود بنگاه‌های اقتصادی به شدت درگیر این مسیر شده و لابی انجام می‌شود و فروشگاه‌ها و تولیدکنندگان جزو سیاستگذاران می‌شوند و به همین دلیل برای برگشت از این مسیر و قانونی شدن، مسیر سختی باید طی شود.

وی می‌گوید: بهترین سیاستی که برای کاهش مصرف مواد مخدر می‌توان اتخاذ کرد و بیشترین تاثیر را در آینده و نسل‌های بعدی داشت، سیاست پیشگیری از اعتیاد است.

معاون پژوهشی موسسه کادراس که در یک برنامه رادیویی صحبت می‌کرد، تصریح می‌کند: بخشی از ظرفیت سیاست کشور به مقابله با عرضه و درمان مواد مخدر اختصاص یافته و حرکت به سمت مبارزه با مواد مخدر در سال‌های اخیر کافی نبوده و لازم است بخش بزرگتری از ظرفیت مقابله رسمی کشور به سمت پیشگیری حرکت کند تا بتوانیم در برابر مصرف انواع مواد مخدر بایستیم و به نتایج بهتری برسیم.

داریوش تقی زاده، کارشناس حوزه اعتیاد نیز در مورد اعتیاد به گل معتقد است: تترا هیدروکانابینول(HTC) محرک عصبی و ماده اصلی و خطرناک‌ترین بخش ماده مخدر گل است که اثرات توهم‌زا دارد و علت خطرناک بودن مصرف گل همین عامل توهم‌زاست که از درختچه شاهدانه گرفته می‌شود.

وی ادامه می‌دهد: ماده تترا هیدروکانابینول موجود در گل باعث می‌شود بخشی از مغز تخریب شود و عملکرد شناختی، ادراک و احساس فرد دچار اختلال شود و سوء مصرف این ماده مخدر عوارض و آسیب‌های زیادی برای فرد و جامعه در پی خواهد داشت.

این کارشناس حوزه اعتیاد با اشاره به اینکه ماده مخدر گل به عنوان خطرناک‌ترین ماده مخدر و دروازه ورود به مواد مخدر دیگر است، بیان می‌کند: ۷۶ درصد از معتادان اعلام کرده‌اند که در سنین بین ۱۶ تا ۱۸ سال الکل یا حشیش استفاده می‌کرده‌اند که این نشان می‌دهد ۷۶ درصد معتادان از این دروازه و مسیر عبور کرده‌اند.

کنجکاوی عامل اصلی گرایش به مواد مخدر

به گفته وی، بر اساس مطالعات انجام شده کنجکاوی اولین عاملی است که منجر به مصرف مواد مخدر در جوانان و نوجوانان می‌شود ۲۷,۲ درصد معتادین با انگیزه کنجکاوی و کسب یک تجربه جدید یا ماجراجویی مواد مخدر را استعمال کرده‌اند.

تقی‌زاده یادآور می‌شود: ابراز وجود و فشار همسالان مخصوصا در مصرف ماده مخدر گل که به صورت دسته جمعی مصرف می‌شود از دیگر عوامل گرایش به مواد مخدر است.

وی اظهار می‌کند: برای واکسینه شدن در برابر اعتیاد باید اطلاعات و آگاهی نوجوانان و جوانان در این زمینه بالا باشد و ارتباط خانواده و فرزندان صمیمی و عاطفی و کامل باشد.

این کارشناس حوزه اعتیاد معتقد است: اعتیاد یک نشانه است که نشان می‌دهد وضعیت اقتصادی، اجتماعی و رفاهی جامعه دچار مشکل است و در پیشگیری از اعتیاد دستگاه‌ها باید کمک کنند تا وضعیت رفاهی و اقتصادی خانواده‌ها بالا رود تا مردم به توصیه‌های پیشگیرانه توجه کنند.

برای کاهش اعتیاد باید پیشگیری در راس کارها قرار گیرد

دکتر فرهاد اقطار، معاون پیشگیری و درمان اعتیاد مرکز توسعه پیشگیری و درمان اعتیاد سازمان بهزیستی کشور در مورد راهکارهای مقابله با اعتیاد بیان می‌کند: در شورای عالی مبارزه با مواد مخدر بیشترین مواردی که مصوب می‌شود در مورد درمان اعتیاد است و تا زمانی که پیشگیری از اعتیاد در راس کارها قرار نگیرد در حوزه مقابله با مصرف مواد مخدر دچار چالش خواهیم بود.

وی می‌افزاید: در راستای پیشگیری از اعتیاد باید مصون‌سازی، مهارت‌آموزی و فرزندپروری در جامعه آموزش داده شود تا در آینده شاهد کاهش آمار اعتیاد باشیم.

اقطار با بیان اینکه در اعتیاد دو دسته عوامل خطرزا و محافظت‌کننده وجود دارد که بایستی برای کاهش آمار اعتیاد اطلاعات، آگاهی و مهارت در برابر عوامل خطرزا در بین جوانان و نوجوانان افزایش یابد و این مهم هرچه از سنین پایین‌تر آغاز شود تاثیر بیشتری خواهد داشت، ادامه می‌دهد: همچنین می‌بایست عوامل محافظت‌کننده و جایگزین برای اعتیاد در کشور ایجاد شود.

واقعیت این است که فقط با اطلاعات و آگاهی نمی‌توان افراد را از اعتیاد دور نگه داشت لذا ضروری است فعالیت‌های جایگزین و فعالیت‌های تفریحی و ورزشی برای آنها تعریف شود. متاسفانه هزینه‌های فعالیت‌های ورزشی، تفریحی و فرهنگی در کشور بالا و گزاف است ضروری است فعالیت‌های تفریحی و ورزشی از سوی دولت و شهرداری به صورت رایگان و با رویکرد اجتماع محور ایجاد شود تا نوجوانان و جوانان به سمت اعتیاد نروند و بتوانند از فرهنگسراها و ورزشگاه‌ها استفاده کنند و اعتبارات دولت به جای هزینه‌شدن در بخش درمان در بخش مصون‌سازی و ایجاد فعالیت‌های جایگزین هزینه شود. ►

آیا وضعیت طلاق در ایران نگران کننده است؟

وقتی چهارمین کشور طلاق در دنیا بودیم

◄ در بسیاری از موارد وقتی آمار طلاق از طرف نهادهای مختلف ارائه می‌شود، این آمار نسبت به میزان ازدواج در سال گذشته آن بررسی می‌شود. درحالی که از نظر علمی و روش صحیح آمارگیری، آمار طلاق در هر سال، برای هر جدایی، باید با سالی که ازدواج در آن ثبت شده مقایسه شود.

آمار طلاق از آن دست آمارهایی است که اطلاعات ضدونقیضی درباره آن وجود دارد. حرف کلی و کلیشه‌ای در این موضوع این است که ایران وضعیت مناسبی در موضوع طلاق ندارد و به عبارتی طلاق بیش از آنچه باید در کشور ما اتفاق می‌افتد.

در این گزارش بررسی می‌کنیم که آیا وضعیت طلاق در ۵۰سال گذشته در کشور ما روند صعودی داشته است یا نزولی؟

یک اشتباه رایج در محاسبه آماری

در بسیاری از موارد وقتی آمار طلاق از طرف نهادهای مختلف داده می‌شود، این آمار نسبت به میزان ازدواج در سال گذشته آن بررسی می‌شود. درحالی که از نظر علمی و روش صحیح آمارگیری، آمار طلاق در هر سال، برای هر جدایی، باید با سالی که ازدواج در آن ثبت شده مقایسه شود.

در یک مثال فرضی اگر۱۰ طلاق در یک سال ثبت شود، ممکن است ۵طلاق مربوط به زوجینی باشد که در سال ۱۳۸۵ ازدواج کرده‌اند. بنابراین این ۵طلاق باید در نسبت با ازدواج‌های ثبت شده در سال ۱۳۸۵ سنجیده بشود، نه ازدواج‌های سال قبل یا مجموع سالهای قبل تا سال وقوع طلاق.

یک طلاق هم زیاد است

موضوع طلاق از مباحثی است که حتی یک نمونه آن هم زیاد به حساب می‌آید. اگرچه بعضی اوقات طلاق راهکاری برای پایان دادن به انتخابی اشتباه است اما در بسیاری موارد دیگر با چند نمونه تغییر رفتار، کمک گرفتن از مشاوران باتجربه و آموزش اصول زندگی به جوانان قبل و بعد از ازدواج می‌توان زندگی که به ظاهر در معرض فروپاشی است را حفظ و شکوفا کرد.

چندی پیش انسیه خزعلی معاون رئیس‌جمهور در امور زنان و خانواده در نشستی خبری اعلام کرد: در برنامه ششم توسعه قرار بود که میزان طلاق ۲۰ درصد کاهش یابد اما متاسفانه طبق یک تحلیل آماری چهار درصد و در یک تحلیل مقایسه ای با ازدواج، هشت درصد میزان طلاق افزایش یافته است.

این آمار اگرچه درست است و لزوم توجه بیشتر به پدیده طلاق را نشان می‌دهد اما آنچه گوشزد کردن آن در کنار این آمار لازم است، مقایسه وضعیت طلاق در کشور در یک بازه زمانی گسترده‌تر مثل قبل از انقلاب است.

بیایید این سوال را بررسی کنیم که وضعیت طلاق در قبل از انقلاب نسبت به بعد از انقلاب و جایگزینی ارزشهای خانواده‌محور اسلامی در جامعه ایرانی چه تغییری کرده است؟

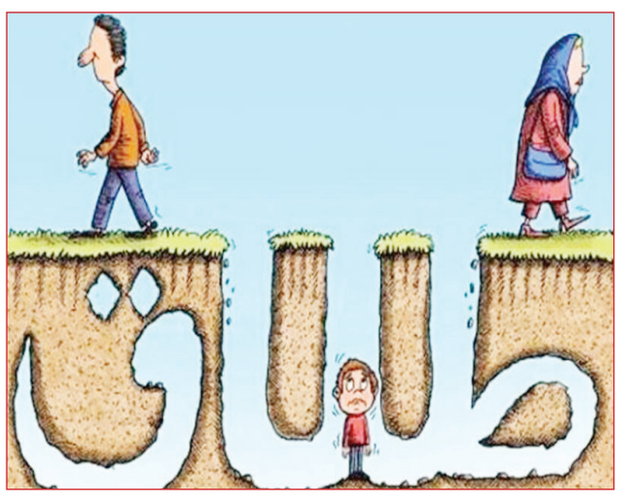

وقتی چهارمین کشور طلاق در دنیا بودیم

دانشگاه تهران و دادگستری تهران در زمان پهلوی و در سالهای منتهی به انقلاب آماری درباره طلاق ارائه دادند که مرور آن وضعیت نامناسبی از فروپاشی خانواده‌ها در آن زمان را نشان می‌دهد.

طبق این آمار از هر چهار ازدواج، یک مورد به طلاق می‌انجامید و این وضعیت ایران را به چهارمین کشور طلاق در دنیا در سال ۱۳۵۰ تبدیل کرده بود.

در گزارشی که با همین موضوع در تاریخ ۱۶بهمن ۱۳۵۰ در روزنامه اطلاعات کار شده است، آمده است: «ازدواج در ایران رونق سابق خود را از دست داده است.... اختلافات زناشویی در تهران روزافزون شده است و پرونده‌ای که درباره دعوای زن و شوهر در دادسرای تهران تشکیل می‌شود، بیش از سایر پرونده‌هاست»

طلاق، منفورترین حلال خدا

اکنون طبق منابع بین المللی، رتبه جهانی ایران در طلاق، ۲۴ است و این یعنی ۶ برابر بهبود در رتبه نسبت به قبل از انقلاب و سال ۱۳۵۰.

همانطور که گفته شد طلاق از مواردی است که حتی یک نمونه آن هم موجب تاسف و نیازمند بررسی است. نهاد خانواده در فرهنگ ایرانی و شرع اسلام بسیار مقدس و ارزشمند است و طلاق اگرچه حلال است اما وقوع آن که موجب فروپاشی یک خانواده است از منفورترین حلال‌ها در نزد خداست.

بنابراین لازم است در آماردهی پدیده طلاق این مسئله در نظر گرفته بشود که اولا آمارها به تفکیک وقوع ازدواج ارائه شود تا عددی صحیح به مخاطب برساند و از طرف دیگر با مقایسه در بازه‌های زمانی گسترده‌تر تصویر صحیح‌تری از وقوع طلاق ارائه شود. بیش از اندازه بحرانی نشان داده وضعیت طلاق از عواملی که شاید بر خلاف تصور آماردهندگان، جوانان را نسبت به ازدواج دلسرد و شهامت را در آنها برای ساختن یک زندگی مستقل کمرنگ می‌کند.

از طرف دیگر باید برای همین میزان طلاقی که با آماردهی صحیح ارائه می‌شود راهکارهای مناسب برای کاهش آن از جمله یکی از موثرترین راهکارها که مشاوره‌های در دسترس قبل و بعد از ازدواج است را پیش‌بینی و اجرا کرد. ►