گویه

روزنامه گویه
سیاسی، فرهنگی، اجتماعی

چهارشنبه ۲۷ دی ۱۴۰۲ شمسی / ۵ رجب ۱۴۴۵ / ۱۷ ژانویه ۲۰۲۴ میلادی / سال نوزدهم/ شماره ۲۳۲۹ / ۸ صفحه / قیمت: ۵۰۰۰ تومان

وب سایت: www.gooyeh-qom.com - پست الکترونیکی: gooyehqom@gmail.com

مدیرعامل آب و فاضلاب مازندران خبر داد:

پایان عملیات آبرسانی به ۲۰ روستای فاقد آب شرب

مدیرعامل آب و فاضلاب مازندران گفت: عملیات آبرسانی به ۲۰ روستای فاقد آب در این استان از آغاز دولت سیزدهم تاکنون پایان یافت. بهزاد برارزاده در گفتگو با خبرنگاران گفت: این روستاها در آغاز فعالیت دولت سیزدهم فاقد آب بهداشتی و تاسیسات آبرسانی بودند. وی با اشاره به مجاهدت بی سابقه تلاشگران آبفا مازندران برای اجرای عملیات آب ...

صفحه ۵

نماینده شاهرود و میامی در مجلس:

دولت به مطالبات کادر درمان توجه داشته باشد

نماینده شاهرود و میامی در مجلس ضمن بیان اینکه کادر درمان مطالبات زیادی دارند، گفت: عدم پرداخت مطالبات، به کاهش روحیه این قشر منجر خواهد شد. به گزارش خبرنگار مهر، علی اصغر خانی ظهر سه شنبه در مراسم معارفه رئیس جدید علوم پزشکی شاهرود به میزبانی این دانشگاه، ضمن اشاره به اینکه کادر درمان خالصانه ترین خدمات را به مردم ...

صفحه ٦

مدیر منطقه ۱۰ شهرداری اصفهان مطرح کرد

«یاریگران اجتماعی»، نقطه عطف رفع مشکلات فرهنگی نصف جهان

مدیر منطقه ۱۰ شهرداری اصفهان با بیان اینکه «یاریگران اجتماعی» نقطه عطف رفع مشکلات فرهنگی و اجتماعی مناطق هستند، گفت: این منطقه با ۱۰۰ مسجد و ۵۳ مرکز فرهنگی، شش امامزاده، ۲۵ مرکز فرهنگی‌ورزشی وابسته به شهرداری، ظرفیت‌های مختلف و تنوع فرهنگی زیادی دارد. محمد صیرفی‌نژاد در نشست «یاریگران اجتماعی» ...

صفحه ٤

طی ۹ ماهه اخیر صورت گرفت؛

افزایش ۳ درصدی گازرسانی به نیروگاه قم

مدیرعامل شرکت گاز استان قم از افزایش ۳ درصدی گازرسانی به نیروگاه سیکل ترکیبی قم طی ۹ ماهه سال ۱۴۰۲ نسبت به مدت مشابه در سال گذشته خبر داد. مرتضی خوش‌لهجه اظهار کرد: در ۹ ماهه سال جاری بیش از ۷۶۸ میلیون متر مکعب گاز طبیعی به نیروگاه استان تحویل داده شد که این مقدار در مدت زمان مشابه سال گذشته در حدود ۷۴۵ میلیون ...

صفحه ۳

در سال ۱۴۰۲ صورت گرفت:

ظرفیت اشتغالزایی برای ۳۲۸۰ نفر در قم

صفحه ۲

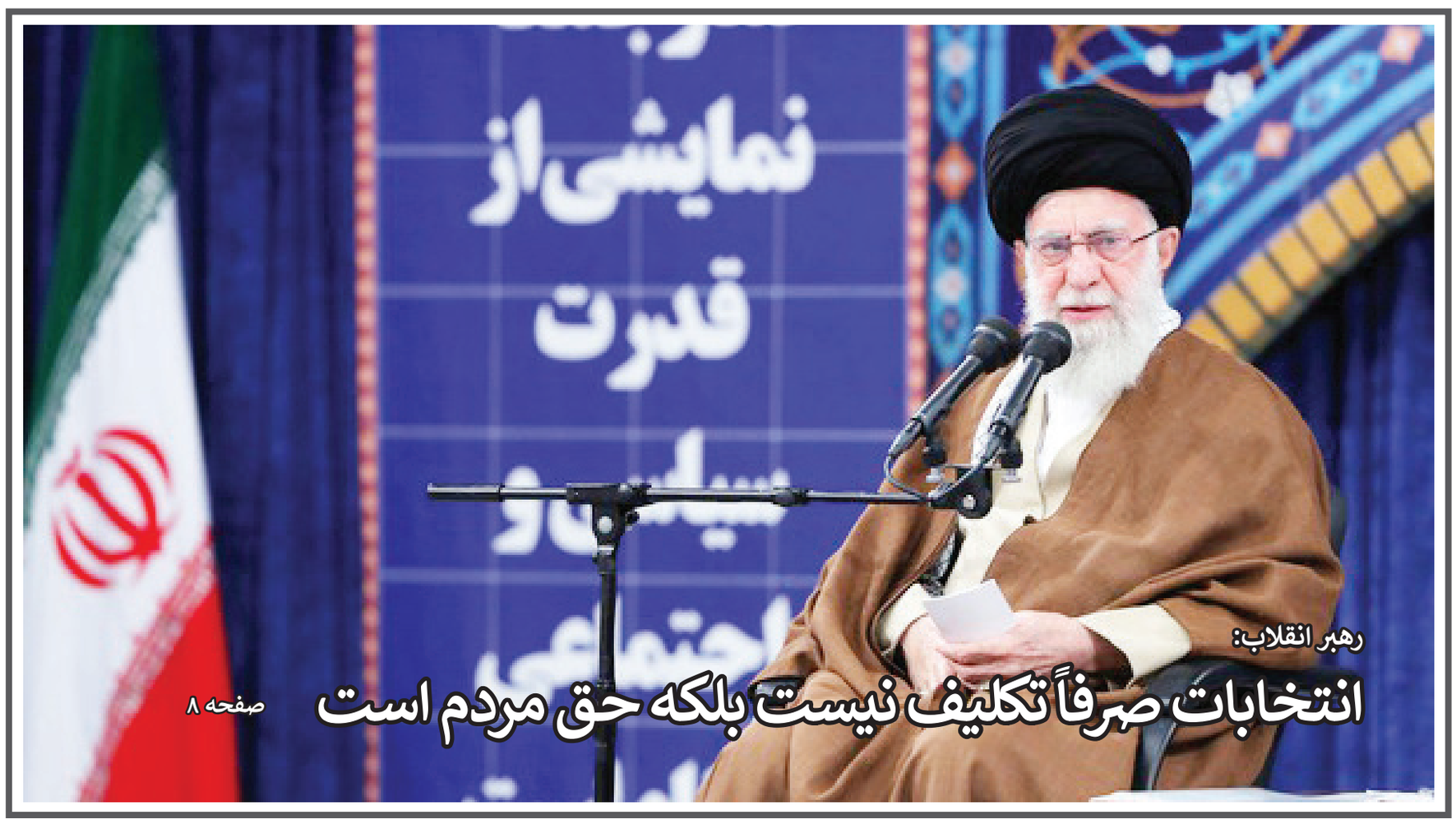

رهبر انقلاب:

انتخابات صرفاً تکلیف نیست بلکه حق مردم است

صفحه ۸

گزیده خبرها

مدیرکل حفاظت محیط زیست استان اصفهان:

آلودگی اصفهان ۷ برابر شاخص سازمان بهداشت جهانی است

صفحه ٤

معاون مدیرکل آموزش و پرورش استان سمنان خطاب به مدیران:

ظرفیت های شایسته دانشگاه آزاد شاهرود را به خانواده ها منتقل کنید

صفحه ٦

خشکسالی و محدودیت های تامین سوخت کشاورزی در مازندران

صفحه ٥

یادداشت - وحید حاج سعیدی

احیای صنعت پرورش اسب با رویکرد ورزش و اقتصاد

صفحه ۳

۱۰۵ هزار هکتار از اراضی استان کانون‌های فعال گرد و غبار؛

۷۰ روز هوای شهر قم در وضعیت ناسالم قرار داشته است

صفحه ۲

چگونه در فصل زمستان استخوان های خود را سالم و محکم نگه داریم؟

صفحه ۳

دستورات ویژه دادستانی قم برای ۳ ساختمان مسکونی ناایمن؛

اقدامات پیشگیرانه برای ایمن سازی ساخت و سازها در قم ضروری است

معاون حقوق عامه دادستان قم، اقدامات پیشگیرانه در حوزه ایمن سازی زیربنایی ساخت و سازها پایش و شناسایی ساختمان‌های ناایمن در این استان را ضروری دانست.

به گزارش روابط عمومی دادستانی قم، علی اصغر سلطانی روز سه‌شنبه در جلسه بررسی وضعیت ساختمان‌های ناایمن که دردادسرای قم برگزار شد، همچنین بر تصمیمات و اقدامات فنی سریع برای مقاوم سازی و رفع خطر ساختمان‌ها تاکید کرد.

وی گفت: تمامی دستگاه‌های عضو این کارگروه باید در قبال حوادث تلخ احتمالی پاسخگو باشند.

در این جلسه که با حضور نمایندگان استانداری، شهرداری، آتش نشانی، راه و شهرسازی، امور شعب بانک‌ها و نظام مهندسی برگزار شد، وضعیت ایمنی سه ساختمان مسکونی در حال بهره‌برداری مجاور هم در شهر قم بررسی و گزارشی از اقدامات انجام گرفته در خصوص جلوگیری از حوادث جانی و مالی، اخطارهای انجام شده در مورد تخلیه ساختمان، مشکلات ساکنان در تأمین سکونت های موقتی و دائمی جدید و تمهیدات لازم برای رفع بحران آن بحث و گفت و گو شد.

شهریورماه سالجاری نیز به دلیل احتمال ریزش یک ساختمان ۱۶ واحدی در قم به خاطر نشست زمین، دستور تخلیه فوری آن صادر شد.

معاون راه و شهرسازی قم:

الگوی معماری محله محوری در شهرک پرنیان قم اجرا می‌شود

معاون شهرسازی و معماری اداره‌کل راه و شهرسازی قم گفت: در راستای حفظ و گسترش ارزش‌های معماری و شهرسازی ایرانی‌اسلامی ،الگوی معماری محله محوری در طرح نهضت ملی مسکن در شهرک پرنیان این استان اجرا خواهد شد.

صابر مصورزاده خاطرنشان کرد: شهرک پرنیان در فاصله ۲۱ کیلومتری شهرک پردیسان و در جوار روستای قلعه چم و امامزاده عبدالله(ع) واقع شده و روند آماده‌سازی آن ادامه دارد.

شهرک پردیسان در منطقه هشتم شهرداری و در جنوب غربی قم واقع شده است، این منطقه در سال ۱۳۷۷ توسط وزارت مسکن و شهرسازی وقت تاسیس و در سال ۱۳۹۰ به یکی از مناطق شهرداری قم تبدیل شد.

وی با اشاره به مساحت قابل ملاحظه سایت پرنیان در اجرای طرح نهضت ملی مسکن، گفت: مجموعه شهرک‌های مسکونی پرنیان در فاز اول و دوم در زمینی به مساحت ۵۵۵ هکتار و در فاز سوم در زمینی به مساحت ۴۱۰ هکتار به اجرا در خواهد آمد.

وی عنوان کرد: در طراحی شهرک پرنیان علاوه بر زمین‌های مسکونی، کاربری‌های متعدد آموزشی، فرهنگی، ورزشی، درمانی، تفریحی و فضای سبز در نظر گرفته شده‌است.

مصورزاده، احداث بوستان‌های چندمنظوره ورزشی و تفریحی را از ویژگی‌های شهرک پرنیان یاد کرد و بیان داشت: در طراحی این سایت احداث میدان‌های بزرگ مرکزی جهت تجمعات مردمی در نظر گرفته شده که در برگزاری آیین‌های ملی و مذهبی بسیار مهم خواهد بود.

وی با بیان اینکه مجاورت مسجد، میدان و بازار که از الگوهای سبک معماری ایرانی و اسلامی می‌باشد در طراحی شهرک پرنیان پیش‌بینی شده‌است، ابراز کرد: این الگوهای شهرسازی معماری به بافت مسکونی در این شهرک پیوند خواهد خورد.

وی معیشت محوری را از دیگر ویژگی‌های شهرک پرنیان یاد کرد و گفت: در همین راستا زمین‌هایی به‌عنوان پشتیبان برای انجام فعالیت‌های اقتصادی مانند راه‌اندازی گلخانه، کارگاههای کوچک جهت تولیدات فرهنگی، صنایع‌دستی و محصولات دانش بنیان برای ساکنان در نظر گرفته شده‌است

مصور زاده بیان کرد: در قالب احداث خانه‌های ویلایی و حیاط‌دار در شهرک پرنیان، ضمن حفظ اصول محرمیت بین همسایه‌ها، بستر مناسبی برای رشد و فعالیت کودکان در فضای داخل منازل به وجود خواهد آورد.

علاوه بر سایت‌های ۵۶۰ هکتاری، ۲۲.۲۷ و ۱۷ هکتاری در پردیسان که به‌صورت آپارتمانی در طرح نهضت ملی مسکن در حال احداث است، خانه‌های مسکونی در سایت‌های طایقان و پرنیان، قنوات و برخی از شهرهای اقماری به‌صورت یک‌طبقه آماده‌سازی خواهد شد.

بر اساس گزارش سامانه نهضت ملی مسکن در استان قم بیش از ۱۴۷ هزار نفر در سامانه مربوطه ثبت‌نام کرده‌اند که از این تعداد حدود ۸۵ هزار نفر حائز شرایط شناخته شدند.

شهرک پرنیان به مساحت ۹۵۰ هکتار در فاصله ۲۱ کیلومتری پردیسان قم در محدوده روستای قلعه چم قرار دارد و به‌عنوان سایت جدید نهضت ملی مسکن ساخت خانه‌های ویلایی در آن آغاز شده‌است.

در این سایت، ساخت خانه‌های یک‌طبقه حیاط‌دار ۳۰۰ مترمربعی در طرح نهضت ملی و ۲۰۰ مترمربعی برای طرح حمایت از خانواده و جوانی جمعیت پیش‌بینی شده‌است. در فاز نخست این شهرک هفت هزار و ۵۰۰ واحد ویلایی احداث می‌شود.

شهرک پرنیان ظرفیت ۴۰ هزار واحد مسکونی را در خود دارد که در گام نخست در سه‌فاز ۱۷۰.۳۶۰ و ۴۱۵ هکتاری اجرایی خواهد شد که در فاز اول آن به مساحت حدود ۱۷۰ هکتار طراحی و اجرا می‌شود.

همچنین سایت طایقان در فاصله هفت‌کیلومتری شهر پردیسان قم و نزدیکی روستای طایقان قرار دارد.

روستای طایقان در بخش سلفچگان قرار دارد؛ ۱۸ کیلومتر با قم فاصله دارد و در جنوب غربی استان می‌باشد.

متراژ زمین هر واحد در سایت طایقان ۱۶۰ تا ۱۸۰ متر و زیربنای هر واحد نیز بین ۹۰ تا ۱۱۰ مترمربع در نظر گرفته شده‌است.

همچنین براساس آخرین گزارش گیری از سامانه نهضت ملی مسکن، درشهر سلفچگان حدود سه هزار و ۸۰۰ متقاضی اقدام به نام‌نویسی کرده‌اند که از این تعداد، بالغ بر یک‌هزار و ۸۰۰ متقاضی حائز شرایط شناخته شده‌اند. متراژ واحدهای مسکونی ۲۰۰ متر که ۸۰ تا ۱۰۰ متر آن را بنای ساختمان تشکیل می‌دهد.

بخش سلفچگان به مرکزیت شهر سلفچگان یکی از بخش‌های قم است و دارای یک نقطه شهری و ۴۰ روستا می‌باشد. این بخش بالغ بر ۱۵ هزار نفر جمعیت دارد که سه هزار نفر آن در شهر زندگی می‌کنند. سلفچگان در ۴۰ کیلومتری جنوب غربی قم قرار دارد.

نایب رئیس شورای شهر قم تاکیدکرد:

ضرورت بازگشایی کامل خیابان ۳۰ متری مطهری قم

نایب رئیس شورای شهر قم به اهمیت بازگشایی خیابان ۳۰ متری مطهری در منطقه شش قم اشاره کرد و گفت: با بازگشایی کامل این معبر، شاهد تسهیل در عبور و مرور ترافیکی در منطقه شش خواهیم بود و حتی سیما و منظر منطقه نیز بهبود پیدا می‌کند.

محسن طلایی، نایب رئیس شورای شهر قم در بازدید از پروژه‌های منطقه ۶ به بررسی چالش‌ها و مشکلات اجرای پروژه‌ها منطقه پرداخت و اظهار کرد: باید توسعه در تمام مناطق با یک کمیت و کیفیت پیش برود.

وی، تکمیل و اتمام پروژه‌های نیمه‌تمام را یکی از برنامه‌های مهم مدیریت شهری دانست و افزود: در گام نخست باید پروژه‌های نیمه‌تمام را تکمیل کنیم و سپس پروژه‌ای جدید را با توجه به اولویت‌های هر منطقه آغاز کنیم.

نایب رئیس شورای شهر قم، یکی از پروژه‌های مهم منطقه ۶ را تکمیل فرهنگسرای شهریار عنوان و تصریح کرد: پروژه فرهنگسرای شهریار واقع در خیابان کارگر سالیان طولانی متروکه مانده بود که با توجه به‌ردیف بودجه مصوب شورای شهر، احداث این فرهنگسرا در دستور کار شهرداری قرار گرفت.

وی ادامه داد: اعتبار مصوب این پروژه حدود ۳۰ میلیارد تومان در سال ۱۴۰۲ و مبلغ اولیه قرارداد نیز ۳۵ میلیارد و ۶۰۰ میلیون تومان بوده که پیشرفت بالای ۶۰ درصد داشته و در خردادماه سال ۱۴۰۳ به بهره‌برداری می‌رسد.

طلایی، توجه به افزایش سرانه فرهنگی منطقه را اولویت نخست دانست و بیان کرد: فرهنگسرا در سه طبقه احداث می‌شود که طبقه همکف آن حدود ۷۰۰ مترمربع اداری و ورزشی، طبقه اول ۶۳۰ مترمربع با کاربری آموزشی و طبقه دوم فضای مناسب آمفی‌تئاتر با مساحت ۴۳۰ مترمربع طراحی‌شده است.

وی در ادامه به اهمیت بازگشایی خیابان ۳۰ متری مطهری را نیز اشاره کرد و گفت: تا امروز سه پلاک از این معبر تملک شده و مسیر بازگشایی‌شده، اما نیاز است سایر پلاک‌ها به‌عنوان قسمتی از عرصه از مسیر نیز تملک شود که نیاز به همکاری مالکین برای تعیین تکلیف شهرداری داریم.

نایب رئیس شورای شهر قم در پایان یادآور شد: این خیابان پشتیبان خیابان امامزاده ابراهیم (ع) است و با بازگشایی کامل این معبر این منطقه ازنظر ترافیکی و تسهیل در عبور و مرور پیشرفت چشم‌گیری خواهد داشت و حتی سیما و منظر منطقه را بهبود می‌دهد.

مدیرعامل سازمان توسعه و عمران شهرداری قم:

اجرای ۲۵۶۰۰ مترمکعب بتن‌ریزی و ۱۳۰۰۰۰ مترمکعب خاک‌برداری در پروژه تونل غدیر قم

مدیرعامل سازمان توسعه و عمران شهرداری قم با تأکید بر اینکه ۵ هزار میکسر بتن‌ریزی در این پروژه انجام‌شده است، گفت: ۲۵ هزار و ۶۰۰ مترمکعب حجم بتن‌ریزی در تونل غدیر بوده است.

به گزارش شهرنیوز، مسعود بخشی در حاشیه بازدید اصحاب رسانه از پروژه‌های تونل غدیر و فاز پنجم بلوار عمار یاسر در گفت‌وگو با خبرنگاران، با اشاره به جزئیات پروژه تونل غدیر اظهار کرد: ادامه تونل غدیر یکی از پروژه‌های شاخصی است که توسط سازمان توسعه و عمران شهرداری قم به سرانجام رسیده است.

وی مجری پروژه تونل غدیر را سازمان توسعه و عمران شهرداری قم دانست و افزود: از دلایل شاخص بودن این پروژه می‌توان به قرارگیری در هسته مرکزی شهر، هم‌جواری با حرم مطهر و روبه‌رو شدن با چالش‌هایی چون تأسیسات شهری اشاره کرد.

مدیرعامل سازمان توسعه و عمران شهرداری قم با بیان اینکه پروژه تونل غدیر در مراحل پایانی قرار دارد، تصریح کرد: در تلاشیم تا چند روز آینده عملیات پایانی و عمرانی سازه تونل غدیر و کنار گذرهای رمپ خروجی به پایان رسیده را به شهرداری قم تحویل دهیم.

وی با تأکید بر اینکه ۵ هزار میکسر بتن‌ریزی در این پروژه انجام‌شده است، خاطرنشان کرد: ۲۵ هزار و ۶۰۰ مترمکعب حجم بتن‌ریزی در تونل غدیر بوده است.

بخشی با اشاره به حجم میلگرد استفاده‌شده در این پروژه ابراز کرد: ۲۶۰۰ تن میلگرد معادل ۱۳۰ تریلی در پروژه تونل غدیر استفاده‌شده است.

وی اضافه کرد: ۱۳۰ هزار مترمکعب معادل ۲۰هزار سرویس کامیون حجم خاک‌برداری تونل غدیر و حدود ۱۱ هزار مترمربع عرشه سازی شده و ۹ هزار مترمربع طول دیوارهای نمایی تونل و کنار گذر رمپ‌ها است.

مدیرعامل سازمان توسعه و عمران شهرداری قم چالش‌ها و مشکلات این پروژه را موردتوجه قرار داد و یادآور شد: وجود تأسیسات قدیمی زیر کد صفر و تداخل آن با اجرای پروژه روند پروژه را با مشکل و تأخیر روبه‌رو کرده بود.

وی در پایان خاطرنشان کرد: این مسیر در جهت تکمیل یکی دیگر از رینگ‌هایی ترافیکی سطح شهر که محور کمربندی را به هسته مرکزی شهر متصل می‌کند، نیز تأثیرگذار است.

سازمان آگهی های روزنامه گویه آگهی می پذیرد
تلفن: ۰۹۱۸۴۴۸۰۴۰۲

خبـــر

۱۰۵ هزار هکتار از اراضی استان کانون‌های فعال گرد و غبار؛

۷۰ روز هوای شهر قم در وضعیت ناسالم قرار داشته است

مدیرکل حفاظت محیط زیست قم با اشاره به برنامه جامع مقابله با پدیده گرد و غبار استان که توسط ستاد ملی گرد و غبار تدوین شده است، گفت: در سال‌های گذشته به طور میانگین حدود ۷۰ روز هوای شهر قم در وضعیت ناسالم قرار داشته است و این وضعیت به دلیل خشکسالی و عدم تخصیص حقابه‌های زیست محیطی استان هر سال بدتر می‌شود.

محمدحسین بازگیر در جمع خبرنگاران، اظهار داشت: در سال‌های گذشته به طور میانگین حدود ۷۰ روز هوای شهر قم در وضعیت ناسالم قرار داشته است و این وضعیت به دلیل خشکسالی و عدم تخصیص حقابه‌های زیست محیطی استان هر سال بدتر می‌شود.

وی در ادامه، افزود: هوای شهر قم در شش ماهه اول سال تحت تأثیر کانون‌های گرد و غبار بوده و در شش ماهه دوم از آلودگی ناشی از احتراق سوخت‌های فسیلی از منابع متحرک مانند خودروها و موتورسیکلت‌ها حدود ۷۰ درصد و منابع ثابت مانند واحدهای صنعتی و منازل مسکونی حدود ۳۰ درصد متأثر می‌شود.

۱۰۵ هزار هکتار از اراضی استان کانون‌های فعال گرد و غبار

مدیرکل حفاظت محیط زیست استان قم با اشاره به برنامه جامع مقابله با پدیده گرد و غبار استان که توسط ستاد ملی گرد و غبار تدوین شده است، عنوان کرد: ۱۰۵ هزار هکتار از اراضی استان کانون های فعال گرد و غبار است که از این میان حدود ۴۰ هزار هکتار در وضعیت بحرانی قرار گرفته‌اند.

بازگیر با بیان اینکه با توجه به قرار گرفتن شهر قم در چهارراه مواصلاتی کشور، آلودگی خودروهای عبوری نیز در استان وجود دارد، بیان کرد: متأسفانه در قم پدیده پسماندسوزی بسیار شایع است و در برخی واحدهای صنعتی و حتی در بخش کشاورزی و مدیریت شهری شاهد سوزاندن پسماندها و ضایعات هستیم.

وی با اشاره به پایش مستمر صنایع آلاینده در استان قم، از قرار دادن ۷۰ واحد در لیست صنایع آلاینده خبر داد و گفت: این واحدها جریمه سنگینی را به عنوان عوارض پرداخت می‌کنند، اما ما تمایل داریم که این اعتبارات برای رفع آلودگی‌ها در واحدهای صنعتی هزینه شود که قطعا بهتر خواهد بود.

۲ ایستگاه سنجش آلودگی هوا در مناطق کوه سفید و قنوات

مدیرکل حفاظت محیط زیست استان قم با بیان اینکه در هفته هوای پاک ۲ ایستگاه سنجش آلودگی هوا در مناطق کوه سفید و قنوات به بهره‌برداری می‌رسد، خاطرنشان کرد: حقابه‌های زیست محیطی تالاب‌ها و رودخانه‌های استان حق ماست و علاوه بر تخصیص این حقابه‌ها باید از منابع موجود مانند رودشور به خوبی حفاظت کنیم و همه باور کنیم که گرد و غبار مهمترین مسئله زیست محیطی استان قم است.

پیش‌بینی وضعیت بارش‌ها تا هفته نخست بهمن

دیگر خبری از بارش‌های زمستانه نیست

وضعیت بارشی در حوضه‌های اصلی آبریز به این‌گونه است که این هفته بارش‌های خوبی در حوضه‌های آبریز داریم؛ اما هفته منتهی به ۶ بهمن بارش‌ها کاهش خواهند یافت.

براساس گزارش موسسه تحقیقات آب، این هفته حوضه‌های آبریز اصلی دارای بارش‌های خوب بوده است؛ اما در هفته آینده از میزان بارش‌ها کاسته خواهد شد.

بر این اساس برای هفته جاری وقوع بارش‌ها در برخی مناطق غرب و شمال و شمال غرب کشور پیش‌بینی شده است. همچنین برای هفته آینده، پیش‌بینی شده که در مناطق غرب و شمال غرب کشور، بارش مورد انتظار است.

پیش‌بینی‌ها همچنین نشان می‌دهد که این هفته حوضه آبریز خلیج‌فارس و دریای عمان بیشینه بارش ۲۲۸/۴ میلی‌متری و متوسط محدوده ۴/۶ میلی‌متری را دارد که بیشترین میزان بارش در بین حوضه‌های آبریز است.

برای حوضه آبریز دریاچه ارومیه نیز بیشینه بارش ۱۷۲/۱ میلی‌متری با متوسط بارش ۳۲ میلی‌متری پیش‌بینی شده است. حوضه آبریز دریای خزر نیز در هفته جاری بیشینه بارش ۱۶۱/۷ میلی‌متری و متوسط محدوده ۱۸/۹ میلی‌متری را دارد.

حوضه آبریز فلات مرکزی بیشینه بارش ۵۳/۷ میلی‌متر و متوسط محدوده ۲ دهم میلی‌متری را خواهد داشت.

طبق پیش‌بینی‌ها حوضه آبریز مرزی شرق این هفته بیشینه بارش ۲/۴ میلی‌متری و متوسط محدوده یک‌دهم میلی‌متری را داراست.

حوضه آبریز قره‌قوم بیشینه بارش ۱/۹ میلی‌متری و متوسط محدوده ۲ دهم میلی‌متری را شاهد خواهد بود.

همچنین این هفته از ۳۰ حوضه آبریز درجه ۲ کشور، پنج حوضه بدون بارش است.

بنا بر این گزارش، در هفته منتهی به ۶ بهمن (هفته آینده) وضعیت بارش در حوضه اصلی چندان خوب نخواهد بود.

پیش‌بینی می‌شود که حوضه آبریز خلیج‌فارس و دریای عمان نیز بیشینه بارش ۸۶/۱ میلی‌متری و متوسط بارش ۱۰/۶ میلی‌متری را داشته باشد که بیشترین میزان بارش نیز خواهد بود.

پیش‌بینی‌شده حوضه آبریز دریای خزر در هفته منتهی به ۶ بهمن بیشینه بارش ۶۹ میلی‌متری و متوسط محدوده ۱۱/۲ میلی‌متری را داشته باشد.

حوضه آبریز فلات مرکزی در هفته منتهی به ۶ بهمن بیشینه بارش ۶۰/۳ میلی‌متری و متوسط محدوده هشت‌دهم میلی‌متری را خواهد داشت. حوضه آبریز دریاچه ارومیه نیز تا پایان هفته آینده بیشینه بارش ۴۱/۴ میلی‌متری با متوسط بارش ۱۵ میلی‌متری را دارد.

حوضه آبریز قره‌قوم بیشینه بارش ۲/۱ میلی‌متری با متوسط محدوده پنج‌دهم میلی‌متری را تجربه خواهد کرد.

حوضه آبریز مرزی شرق هم هفته آینده بیشینه بارش یک میلی‌متری و متوسط محدوده صفر میلی‌متری را تجربه خواهد کرد؛ همچنین از ۳۰ حوضه آبریز درجه‌دو کشور ۲ حوضه بدون بارش خواهند بود.

در سال ۱۴۰۲ صورت گرفت:

ظرفیت اشتغالزایی برای ۳۲۸۰ نفر در قم

مدیرکل صنعت، معدن و تجارت قم گفت: از ابتدای سال‌جاری تا پایان آذرماه، یک‌هزار و ۳۱۲ فقره پروانه کسب صنفی در بخش تولیدی و خدمات فنی با سرمایه‌گذاری سه هزار و ۹۳۶ میلیارد ریال و ظرفیت اشتغالزایی برای سه هزار و ۲۸۰ نفر در قم صادر شده‌است.

اکبر ابدالی بیان داشت: در همین ارتباط از ابتدای سال‌جاری تا پایان آذرماه، یک‌هزار و ۳۱۲ فقره پروانه کسب صنفی در بخش تولیدی و خدمات فنی با سرمایه‌گذاری سه هزار و ۹۳۶ میلیارد ریال و ظرفیت اشتغالزایی برای سه هزار و ۲۸۰ نفر در قم صادر شده‌است.

وی افزود: همچنین در این مدت صدور یک‌هزار و ۹۷۰ فقره پروانه کسب در حوزه فعالیت‌های توزیعی و خدماتی با سرمایه‌گذاری پنج هزار و ۹۱۰ میلیارد ریال و ظرفیت ایجاد شغل برای چهار هزار و ۹۲۵ نفر در قم انجام شد.

مدیرکل صنعت، معدن و تجارت قم ادامه داد: میزان سرمایه‌گذاری در بخش اصناف به صورت برآوردی و به‌ازای هر واحد صنفی سه میلیارد ریال درنظر گرفته می‌شود، همچنین برمبنای میانگین کشوری به‌ازای هر پروانه کسب ایجاد اشتغال برای ۲.۵ نفر به صورت برآوردی لحاظ می‌گردد.

ابدالی با اشاره به سایر فعالیت‌های صورت گرفته در اداره کل صنعت، معدن و تجارت قم در حوزه اصناف طی ۹ ماه سپری شده از سال جاری نیز گفت: در این مدت ۱۵ انتخابات صنفی در قم برگزار و قیمت گذاری ۱۷ قلم کالا با حضور کارشناسان و متولیان امر انجام شد.

گفتنی است نظارت بر عملکرد اصناف موضوع مهم دیگری است که اداره کل صنعت، معدن و تجارت قم با همکاری اتاق اصناف استان با جدیت آن را پیگیری می‌کند و اقشار مختلف مردم نیز می‌توانند هرگونه تخلف در حوزه فعالیت اصناف را به شماره ۱۲۴ گزارش کنند تا موضوع مورد نظر توسط بازرسان بررسی شود.

به طور کلی اصناف فعال در قم، تعامل مثبت و همکاری بسیار خوبی با مدیران بخش‌های اجرایی استان برای مدیریت هرچه بهتر بازار و تامین نیازهای مردم دارند و بارها از جمله در زمان شیوع ویروس کرونا این موضوع به اثبات رسیده‌است.

معاون شهردار قم:

طرح فاز پنج عمار یاسر در آستانه بهره‌برداری قرار گرفت

معاون فنی و عمرانی شهرداری قم با اشاره به پیشرفت فیزیکی ۹۶ درصدی فاز پنج عمار یاسر، گفت: عملیات اجرایی و ابنیه این پروژه به اتمام رسیده و به‌زودی در اختیار شهروندان قرار خواهد گرفت.

عباس حلوایی زاده روز سه‌شنبه در حاشیه بازدید خبرنگاران از طرح فاز پنج عمار یاسر، بیان داشت: ارتفاع سطح تونل این فاز در تقاطع بلوار پیامبر اعظم (ص) بیش از ۱۱ متر می‌باشد که در نوع خود بی‌بدیل است.

وی گفت: یکی از ویژگی‌های بارز این طرح این است که در صورت ترافیک و تردد بالای خودروها بخصوص در مناسبت‌های ملی و مذهبی، امکان انتقال ترافیک عبوری از سطح یک به سطح منفی یک وجود دارد که در این حالت سطح یک تونل تبدیل به پیاده‌راه شهری می‌شود.

وی خاطرنشان کرد: طول فاز پنج عمار یاسر از چهارراه انقلاب تا میدان سپاه ۲ کیلومتر است که سبب کاهش زمان سفر، ترافیک و افزایش مسیرهای دسترسی خواهد شد.

وی وجود تأسیسات و معارضات را از عوامل مهم در طولانی‌شدن طرح تونل عمار یاسر یاد کرد و ابراز داشت: تاکنون افزون بر پنج‌هزار میلیارد ریال برای احداث فاز پنج عمار یاسر هزینه شده‌است.

حلوایی زاده همچنین با اشاره به آب‌گرفتگی تونل غدیر در روزهای بارندگی ابراز داشت: علت این آب‌گرفتگی‌ها پس‌زدگی فاضلاب جاری در سطح منفی این تونل است و مشکل فنی و اجرایی در طراحی این تونل وجود ندارد.

پیش‌بینی کاربری‌های تجاری در پروژه فاز پنج عمار یاسر

معاون مالی و اقتصادی شهرداری قم نیز در ادامه با اشاره به طرح تبدیل آرامستان نو به باغ مزار شهری، تصریح کرد: از ۱۳۲ باب مغازه پیرامونی این آرامستان تاکنون ۵۰ درصد پلاک‌ها تملک

شده است.

مهرداد توکلی مقدم با اشاره به آغاز سامان‌دهی این آرامستان خاطرنشان کرد: وضعیت کنونی قبرستان نو در جوار حرم مطهر شایسته حرم مطهر حضرت فاطمه معصومه (س) نیست.

قبرستان نو یکی از آرامستان‌های قدیمی شهر قم است که در محدود خیابان امیرکبیر در نزدیکی حرم مطهر حضرت فاطمه معصومه(س) واقع شده‌است.

وی در بخش دیگری از سخنان خود یادآور شد: با پیش‌بینی‌های انجام شده در ۲ طرف پروژه فاز پنج عمار یاسر ۴۰ بلوک تجاری به متراژ ۳ هزار مترمربع مطابق با سبک معماری و شهرسازی بومی این محدوده احداث خواهد شد.

بهره‌برداری از طرح عمار یاسر پس از نیم‌قرن

مدیر منطقه هفت شهرداری قم نیز بیان داشت: عملیات اجرایی فاز پنج عمار یاسر از بهمن‌ماه سال ۱۴۰۰ با هدف تملک ۲۷۵ پلاک موجود آغاز و روند خرید و تخریب با سرعت ادامه پیدا کرد و در حال حاضر تملک ۱۴ پلاک باقی مانده‌است.

محمد رمضانی گفت: برای تملک ۹۸ پلاک این محور از ابتدای امسال بیش از ۶ هزار میلیارد ریال هزینه و حدود یک و نیم هکتار زمین در قالب این طرح در بافت مرکزی شهر آزادسازی شده‌است.

وی با بیان اینکه برای افزایش عرض این محور تملک سه پلاک مجاور نیز در حال پیگیری است، تصریح کرد: طرح اولیه فاز پنج عمار یاسر از ۵۰ سال گذشته تصویب شده بود که انتظار می‌رود تا قبل از پایان امسال مورد بهره‌برداری قرار بگیرد.

مدیرعامل سازمان توسعه و عمران شهرداری قم نیز خاطرنشان کرد: عملیات عمرانی و ابنیه این طرح تا دو هفته آینده به اتمام می‌رسد.

مسعود بخشی خاطرنشان کرد: بکار رفتن ۲ هزار و ۶۰۰ تن میلگرد، ۲۵ هزار تن بتن ریزی و ۱۱ هزار متر مربع عرشه سازی از ویژگی‌های تونل فاز پنج عمار یاسر است.

وی خاطرنشان کرد: تونل غدیر در تکمیل رینگ ترافیکی هسته مرکزی شهر مقدس قم اجرا شده که طی سال‌های آینده با اتصال به طرح‌های دیگر تکمیل خواهد شد.

مدیرکل غله قم:

۱۶۰ هزار تُن گندم در قم ذخیره سازی شد

مدیرکل غله و خدمات بازرگانی قم گفت: از ابتدای سال‌جاری تا پایان آذرماه، بیش از ۱۶۰ هزار تُن گندم در قم ذخیره سازی شد که ۱۴۶هزار و ۳۵۲ تُن آن از محل واردات و ۱۴ هزار و ۱۲ تُن آن از محل خرید تضمینی گندم تولید شده در استان بوده‌است.

سعید محمدی ضمن اشاره به کیفیت بالای گندم‌های ذخیره سازی شده در سیلوی استان، بیان داشت: در همین رابطه طی این مدت، مقدار ۱۳۳ هزار تُن گندم برای تامین آرد مورد نیاز واحدهای نانوایی در قم، میان کارخانه‌های تولید آرد توزیع شد.

وی تاکید کرد: وضعیت موجودی گندم درقم همواره در شرایط مطلوبی حفظ می‌شود و ما بیش از نیاز چندماه آینده استان را ذخیره سازی می‌کنیم، به همین خاطر با توجه به پیش‌بینی‌های صورت گرفته و انجام اقدام‌های لازم، هیچ گونه کمبودی در تامین گندم و آرد مورد نیاز واحدهای نانوایی نداریم.

وی ادامه داد: علاوه بر تامین و تدارک گندم با کیفیت و مرغوب برای تولید آرد مورد نیاز واحدهای نانوایی استان، اداره‌کل غله و خدمات بازرگانی قم برای کمک به تنظیم بازار در زمینه تامین و توزیع برخی از کالاهای اساسی مورد احتیاج همچون برنج خارجی و شکر نیز فعالیت مستمر دارد.

محمدی گفت: در همین رابطه از ابتدای سال‌جاری تا پایان آذرماه ۲ هزار و ۸۷۹ تُن برنج به قم وارد و سه هزار و ۶۲۶ تُن برنج نیز به‌منظور تنظیم بازار در استان توزیع شد.

وی افزود: همچنین در این مدت شاهد واردات سه هزار و ۶۹۱ تُن شکر به قم بودیم که از میان مقدار ۲ هزار و ۴۲۳ تُن برای تنظیم بازار استان توزیع شد؛ این درحالی است که در صورت نیاز، ظرفیت واردات و توزیع مراحل جدید محصولات یاد شده نیز در قم وجود دارد و محدودیتی در این خصوص نداریم.

وی ادامه داد: با توجه به قرار گرفتن در ماه‌های پایانی سال و مناسبت‌های پیش‌رو همه پیش‌بینی‌های لازم برای تامین و تدارک کالاهای اساسی مورد نیاز مردم استان از مدت‌ها قبل صورت گرفته و با توجه به وضعیت مطلوب ذخیره سازی انجام شده، در این رابطه با مشکلی مواجه نخواهیم بود.

مدیر منطقه دو شهرداری قم:

اولویت منطقه ۲ شهرداری قم اجرا و اتمام پروژه‌های نیمه‌تمام است

مدیر منطقه دو شهرداری قم گفت: منطقه دو با چالش و مشکلات فراوانی روبه‌رو بوده و تلاش مجموعه شهری در راستای حل این چالش‌ها است.

سید رضا حسینی اظهار کرد: منطقه دو تاکنون با چالش‌ها و تعارضات متفاوتی روبه‌رو بوده و تلاش مجموعه شهری در راستای رفع این تعارضات است.

وی افزود: تملک املاک باقی‌مانده از پروژه تقاطع غیرهمسطح شهدای امنیت و اجرای ۱۰۰ کیلومتر فاضلاب برای ۱۷ هزار ملک باقی‌مانده، از تعارضاتی است که در منطقه دو شهری وجود دارد.

مدیر منطقه دو شهرداری قم تصریح کرد: تأمین سرانه فضای سبز در مناطق بافت فرسوده، صدور آرای و احکام قضائی علیه شهرداری در خصوص تفکیک‌های غیرمجاز قضائی از دیگر تعارضات موجود در منطقه است.

وی با اشاره به بوستان‌های منطقه دو و تأمین سرانه سبز افزود: به دلایل مختلفی در منطقه دو شهری از فضای سبز خوبی برخوردار نیستیم و باید به راهکاری برای حفظ و توسعه فضای سبز شهری اندیشید.

حسینی ادامه داد: حفظ بوستان‌های معصومیه، جوان و نگهداری از حریم ورودی‌های شهر از دیگر چالش‌های اساسی در جامعه است.

مدیر منطقه دو شهرداری قم دیگر مشکلات منطقه را موردتوجه قرار داد و تصریح کرد: هدایت سیلاب‌های بالادست، ساماندهی وانت‌بارها در میدان مالک اشتر و شاهد، اجرای ۴۰ کیلومتر نهر فرسوده و روکش آسفالت معابر و شوارع شهری از دیگر چالش‌های موجود در منطقه است و مجموعه خدمات شهری در حال تلاش و رفع این معارضات است.

مدیرکل ارتباطات شهرداری قم:

مراحل اجرایی احداث موزه شهرداری قم در سال آینده آغاز می‌شود

مدیرکل ارتباطات و امور بین‌الملل شهرداری قم از آغاز مراحل اجرایی احداث موزه شهرداری در سال آینده خبر داد.

به گزارش شهرنیوز، مهدی کلانترزاده شب گذشته در دیدار شهردار قم با هنرمندان منتخب شهر مقدس قم که در سالن همایش‌های رضوان شهرداری قم برگزار شد، با بیان اینکه طبق برنامه‌ریزی‌های انجام‌شده، یکشنبه‌های هر هفته در راستای جهاد تبیین نشست های صمیمی با حضور دکتر سقائیان نژاد شهردار قم برگزار می‌شود، اظهار داشت: این نشست ها با حضور ائمه جماعات، فعالان فرهنگی، هیئات مذهبی، هنرمندان، ورزشکاران، اساتید، دانشجویان و... برگزار شده و یا برگزار خواهد شد.

وی با تأکید بر اینکه این نشست ها به‌منظور ارائه هرچند کوتاه از فعالیت‌های مجموعه بزرگ مدیریت شهری قم است، اذعان کرد: شناخت بیشتر نخبگان جامعه از فعالیت‌های شهرداری سبب افزایش سرمایه اجتماعی این مجموعه و ارائه گزارشی از فعالیت‌ها می‌شود.

مدیرکل ارتباطات و امور بین‌الملل شهرداری قم خاطرنشان کرد: مطالعاتی در زمینه احداث موزه شهرداری قم در دست انجام است و با توجه به پیش‌بینی بودجه‌های مناسب و پیگیری‌های دکتر سقائیان نژاد امیدواریم کارهای اجرایی این موزه در سال آینده آغاز شود.

وی با درخواست از هنرمندان برای کمک به افزایش ظرفیت‌های هنری و فرهنگی این موزه تصریح کرد: مجموعه شهرداری این آمادگی را دارد که تور روایت پیشرفت ویژه هنرمندان برای آشنایی با دستاوردها و فعالیت‌های مدیریت شهری برگزار کند.

خبـــر

مدیرعامل شرکت آب و فاضلاب استان قم خبر داد:

آبرسانی به ٦ روستای قم توسط بسیج سازندگی

مدیرعامل شرکت آب و فاضلاب استان قم از آغاز عملیات اجرایی احداث ایستگاه پمپاژ، ساختمان کلرزنی و تأسیسات برق طرح آبرسانی به ٦ روستای بخش مرکزی خبر داد و گفت: عملیات اجرایی این پروژه توسط بسیج سازندگی قم انجام خواهد شد.

حسن بختیاری در گفت‌وگو با خبرنگاران با اشاره به آغاز عملیات پایانی طرح آب‌رسانی به ٦ روستای بخش مرکزی قم گفت: با بهره‌برداری از این طرح روستاهای قوجه داغی، فیض‌آباد، خیرآباد، قاشقابلاغ، چشمه پلنگی، غلام بلاغی و پایگاه هوایی قیام از آب پایدار بهره‌مند می‌شوند.

وی احداث ایستگاه پمپاژ، ساختمان کلرزنی و تأسیسات برق را ازجمله بخش‌های این طرح اعلام و اظهار کرد: پیش‌ازاین نیز برای آب‌رسانی به این روستاها ۲۳ کیلومتر خط انتقال و یک مخزن ۸۰۰ مترمکعبی احداث شده بود که هنوز وارد مدار بهره‌بردار نشده که این امر مستلزم اتمام کامل پروژه است.

مدیرعامل شرکت آب و فاضلاب استان قم بابیان اینکه عملیات اجرایی این پروژه توسط بسیج سازندگی قم انجام خواهد شد، خاطرنشان کرد: پروژه آب‌رسانی به ٦ روستای بخش مرکزی قم بااعتباری بالغبر ۹۰ میلیارد ریال از محل اعتبارات ملی مجتمع‌های آب‌رسانی انجام می‌شود.

وی بابیان اینکه طبق برنامه زمان‌بندی این پروژه تا پایان سال جاری به بهره‌برداری خواهد رسید، ابراز داشت: امیدواریم با بهره‌برداری از این طرح شاهد پایداری آب در شبکه این روستاها باشیم.

طی ۹ ماهه اخیر صورت گرفت؛

افزایش ۳ درصدی گازرسانی به نیروگاه قم

مدیرعامل شرکت گاز استان قم از افزایش ۳ درصدی گازرسانی به نیروگاه سیکل ترکیبی قم طی ۹ ماهه سال ۱۴۰۲ نسبت به مدت مشابه در سال گذشته خبر داد.

مرتضی خوش‌لهجه اظهار کرد: در ۹ ماهه سال جاری بیش از ۷۶۸ میلیون متر مکعب گاز طبیعی به نیروگاه استان تحویل داده شد که این مقدار در مدت زمان مشابه سال گذشته در حدود ۷۴۵ میلیون متر مکعب بوده است.

مدیرعامل شرکت گاز استان قم با بیان اینکه استفاده از گاز طبیعی در نیروگاه‌ها باعث افزایش بازدهی در تولید برق می‌شود، تصریح کرد: افزون بر این استفاده از این سوخت در نیروگاه‌ها، کاهش تولید آلاینده‌های سمی و خطرناک را در پی دارد.

به گزارش ایسنا و به نقل از روابط عمومی شرکت گاز استان قم، خوش‌لهجه با بیان اینکه در استان قم یک نیروگاه سیکل ترکیبی و ۹ نیروگاه مقیاس کوچک تولید برق (CHP) وجود دارد، تاکید کرد: سوخت پایه تمامی این نیروگاه‌ها گاز طبیعی است و تنها در مواقع اوج مصرف، از سوخت مایع برای استمرار فعالیت یکی از این مراکز استفاده می‌شود.

خوش‌لهجه با تأکید بر اینکه استفاده از سوخت جایگزین برای نیروگاه‌های سراسر کشور در حوزه اختیارات استان نیست، گفت: تصمیم‌گیری در این خصوص بر عهده سیستم مرکز راهبردی توانیر است.

مدیر منطقه۳ شهرداری خبر داد:

صدور پروانه ساخت در منطقه ۱۰۵۰ هکتاری بلوار شهید خداکرم قم

مدیر منطقه۳ شهرداری قم گفت: بر اساس طرحی که در سال ۱۴۰۰ ابلاغ شد، در بلوار شهید خداکرم، حدفاصل پل شهید دستغیب تا بلوار شهید رجایی به کاربری مسکونی تبدیل گردید که با استقبال خوب همشهریان مواجه شد و مالکان این محدوده (از پل شهید دستغیب تا میدان شهید رجایی، حریم ریل راه‌آهن) می‌توانند جهت بهره‌مندی از امتیازات خود شامل پروانه و... به شهرداری منطقه۳ مراجعه کنند.

مهرداد روحانی وزیری اظهار کرد: بلوار خداکرم و جاده کوه‌سفید، مناطق رو به توسعه منطقه ۳ هستند که قابلیت ساخت‌وساز و توسعه ازنظر شهر و شهرداری را دار است و هر دو بافت صنعتی دارند.

مدیر منطقه ۳، به طرح ۱۰۵۰ هکتاری اشاره و گفت: در سال ۱۴۰۰ این طرح ابلاغ‌شده که در بلوار خداکرم، حدفاصل پل دستغیب تا بلوار شهید رجایی به کاربری مسکونی تبدیل شد و به دلیل قیمت پایین زمین، استقبال خوبی از طرف مردم صورت گرفت و مالکان این محدوده (از پل شهید دستغیب تا میدان شهید رجایی، حریم ریل راه‌آهن) می‌توانند جهت بهره‌مندی از امتیازات خود شامل پروانه و... هرچه سریع‌تر به شهرداری منطقه سه مراجعه کنند.

روحانی تأکید کرد: به دلیل توجه به نکات زیربنایی به آب‌های سطحی توجه خاص شد که در این خصوص ۳۰ منطقه بحرانی موجود بود که در حال حاضر این عدد به ۵ رسیده درحالی‌که در شرایط بحرانی قرار ندارد.

وی به پروژه خیابان بافقی اشاره و تصریح کرد: این خیابان به طول ۱۱۰۰ متر لوله‌گذاری شده که واحدهای مسکونی موازی کمربند امام علی(ع) و حدفاصل خیابان امام و بلوار بهارستان (انتهای مدرس) را شامل می‌شود که بر اساس آن، هیچ مشکلی در حال حاضر در زمینه آب‌های سطحی وجود ندارد.

سازمان آگهی‌های روزنامه گویه
تلفن: ۰۹۱۸۴۴۸۰۴۰۲

چگونه در فصل زمستان استخوان های خود را سالم و محکم نگه داریم؟

مترجم: معصومه ربیع نیا

فرا رسیدن فصل زمستان و کاهش دما برای افرادی که درد مفصل یا استخوان دارند می تواند شرایط دشواری را ایجاد کند. رژیم غذایی، فعالیت بدنی و سبک زندگی سالم می تواند بر توده استخوانی شما تاثیر گذار باشد. استخوان ها در طول فصل زمستان مستعد شکستگی و آسیب هستند؛ اما محافظت از سلامت استخوان آسان تر از چیزی است که فکر می کنید. در اینجا به چند نکته برای حفظ سلامت استخوان ها در هوای سرد اشاره شده است.

ورزش کنید

گفتنی است، ورزش منظم برای سلامتی شما مفید است؛ اما آیا می دانستید که با افزایش سن تراکم استخوان های بدن با روندی ثابت کاهش پیدا می کند؟ ورزش روزانه به حفظ تراکم و استحکام استخوان ها کمک می کند. ورزش کردن منظم مفاصل را منعطف و قوی نگه می دارد و حرکت پذیری مفاصل را بیشتر می کند که منجر به بهبود سلامت کلی استخوان می شود. در ضمن، اضافه وزن را نیز کنترل می کند، که عامل دیگر ضعیف شدن استخوان ها است.

ویتامین D مصرف کنید

ویتامین دی ویتامین مهمی برای حفظ سلامت استخوان ها است. مصرف این ویتامین به جذب کلسیم در بدن کمک می کند. افرادی که کمبود ویتامین دی دارند، ممکن است استخوان های ضعیف، ناهنجاری های اسکلتی و وضعیت بدنی نامناسب داشته باشند. کمبود ویتامین دی حتی ممکن است منجر به بیماری هایی مانند پوکی استخوان شود.

آب کافی بنوشید

اگر در زمستان از نوشیدن آب اجتناب می کنید و فقط نوشیدنی های گرم می نوشید، باید این روش را متوقف کنید! نوشیدن آب کافی در فصل زمستان به اندازه تابستان اهمیت دارد. اگرچه برخی از نوشیدنی ها می توانند به هیدراته ماندن بدن شما کمک کنند؛ اما هیچ نوشیدنی جایگزین آب نمی شود. نوشیدن مقدار زیادی آب در روز نه تنها برای سلامت استخوان‌ها؛ بلکه برای حفظ سلامت کلی بدن ضروری است؛ زیرا کمبود آب با خشکی مفاصل همراه است و در نتیجه باعث درد مفاصل شده که این موضوع در زمستان بدتر می شود. بهترین راه در این رابطه، نوشیدن آب فراوان است.

پروتئین بیشتری مصرف کنید

پروتئین از دیگر موادمغذی ضروری برای سلامت استخوان ها است. آیا می دانستید که ۵۰ درصد استخوان های شما از پروتئین تشکیل شده است؟ شما باید از غذاهای غنی از پروتئین استفاده کنید که برای سلامت استخوان مفید است. غذاهایی؛ مانند گوشت، مرغ، ماهی و لبنیات را برای تأمین نیاز روزانه به پروتئین در برنامه غذایی خود بگنجانید.

خود را گرم نگه دارید

در زمستان خود را بپوشانید! لباس های ضخیم یا چند لایه بپوشید تا هوای سرد روی بدن شما تأثیر نگذارد. این کار به شما کمک می کند تا با کاهش تأثیر هوای سرد بر روی مفاصل و استخوان ها دمای مناسب بدن خود را حفظ کنید. ضمن این که پوشش مناسب، شما را گرم نگه می دارد و سلامت بدن را حفظ می کند.

کلسیم را در رژیم غذایی خود بگنجانید

کلسیم یک ماده معدنی حیاتی برای داشتن استخوان های سالم و محکم است. بنابراین در اثر کمبود کلسیم استخوان ها به دلیل کاهش تراکم، شکننده و مستعد آسیب دیدگی می شوند. محصولات لبنی، ماهی سالمون، سویا، کلم بروکلی، کلم و بادام برخی از منابع خوب کلسیم هستند که می توانید آنها را در برنامه غذایی خود قرار دهید.

از سیگار کشیدن خودداری کنید

اگرچه سیگار کشیدن اغلب به سرطان ریه منجر می شود؛ اما می تواند در سلامت استخوان ها نیز مشکلاتی ایجاد کند. کشیدن سیگار موجب کاهش خون رسانی به استخوان می شود. علاوه بر این، نیکوتین موجود در سیگار، موجب کاهش فعالیت سلول های استخوان ساز می شود. سیگار کشیدن بیش از حد آثار مخربی بر استخوان و مفاصل شما دارد و منجر به ضعیف تر شدن استخوان ها و بیماری هایی مانند پوکی استخوان می شود.

منبع:healthshots

این اقلام باید از خانه هایتان حذف شود

در حالت ایده‌آل، خانه‌های ما باید پناهگاه امن باشند اما همیشه اینطور نیست و گاهی خانه‌ها ممکن است ترسناک به نظر بر سند

بر اساس گزارش شورای ملی ایمنی ایالات‌متحده در سال ۲۰۲۱، مرگ و میرهای رخ داده در خانه‌ها در سال مذکور به میزان ۱۳ درصد نسبت به گذشته افزایش یافت و این شورا با بررسی داده‌های ۱۳۰ میلیون خانوار دریافت که تعداد مرگ‌های ناشی از صدمات قابل پیشگیری در خانه از این تعداد، ۱۲۸هزار و ۲۰۰ مورد بود. شورا همچنین دریافت که اکثریت این مرگ و میرها در افراد ۲۵ تا ۴۴ ساله و دومین گروه بزرگ افراد ۴۵ تا ۶۴ ساله بودند. علاوه بر این، دو دلیل اصلی این مرگ‌ها مسمومیت‌های غیرعمدی و سقوط بوده است و علل دیگر شامل عوامل مرتبط با آتش مانند شعله و دود بودند.

خبر خوب این است که راه‌هایی برای ایمن‌تر کردن خانه برای خود و خانواده‌تان وجود دارد. ما قصد داریم برخی از موارد به ظاهر بعید اما بالقوه خطرناک خانه شما را بررسی کنیم. فهرست ذیل از موارد به ندرت کشنده تا بسیار خطرناک هستند و به خاطر داشته باشید که فقط به این دلیل که یک مورد در این فهرست قرار دارد، به این معنی نیست که باید آن را از خانه خود حذف کنید (اگرچه گاهی اوقات باید اینطور باشد). اگر نگران این هستید که شما یا شخص دیگری در معرض چیزی قرار گرفته‌اید که می‌تواند برای سلامتی شما خطرناک باشد، فورا به دنبال کمک پزشکی باشید.

گیاهان آپارتمانی

گیاهان آپارتمانی می‌توانند هدایای متفکرانه و موارد خوبی برای خانه باشند اما انتخاب یکی از آنها صرفا بر اساس ظاهر، می‌تواند اشتباه باشد زیرا گیاهان آپارتمانی سمی در بازار وجود دارند به‌عنوان مثال، دیفن باخیا را در نظر بگیرید، دستورالعمل‌هایی برای مسمومیت با دیفن باخیا ارائه شده است. به این گیاه آپارتمانی عصای گنگ نیز می‌گویند زیرا خوردن یا حتی جویدن آن می‌تواند زبان و گلوی فرد را ملتهب کند تا جایی که فرد موقتا قادر به صحبت کردن نباشد. محققان هشدار می‌دهند که عصای گنگ می‌تواند گلو و زبان فرد را چنان متورم کند که ممکن است راه‌های هوایی مسدود شود با این حال، این یک اتفاق نادر است. البته عصای گنگ می‌تواند تعدادی از علائم ناخوشایند از جمله اسهال، حالت تهوع، استفراغ و تاول‌های داخل دهان نیز ایجاد کند. اگر به‌طور اتفاقی با این گیاه مسموم شدید به پزشک مراجعه کنید و توصیه‌های دیگر شامل استفاده از یک پارچه سرد و مرطوب برای پاک کردن داخل دهان خود، شستشوی کامل پوست و چشم‌هاست.

دهانشویه

بلعیدن کمی دهانشویه نباید مشکل بزرگی ایجاد کند اما بدانید به عنوان مثال، اگر دهانشویه‌ای که در طول برنامه بهداشت دهان و دندان‌تان در دهان خود می‌چرخانید، قورت دهید، احتمالا بدترین اتفاق ممکن، این است که دچار ناراحتی معده شوید. اما قورت دادن مقادیر بیشتری از دهانشویه داستان دیگری است. ممکن است دچار سرگیجه یا خواب‌آلودگی شوید. تصور کنید که این اتفاق روی پلکانی در خانه فرد رخ دهد، نتیجه می‌تواند بسیار خطرناک باشد. مصرف بیش از حد دهان‌شویه می‌تواند فرد را بیهوش کند و حتی او را به کما ببرد. سایر علائم مصرف بیش از حد دهانشویه می‌تواند شامل تنفس سریع و کم یا کندی تنفس همچنین تغییر دمای بدن، فشار خون و افت قند خون باشد. اگر فردی یا خود شما مقدار زیادی دهانشویه مصرف کردید، فورا با اورژانس تماس بگیرید. کارشناسان همچنین توصیه کردند از وادار کردن خود یا دیگران به استفراغ دهان‌شویه خودداری کنید، مگر اینکه متخصص مراقبت‌های بهداشتی یا فردی در مرکز کنترل سم به شما بگوید این کار را انجام دهید. حتی اگر مقدار کمی بلعیده شود، باز هم می‌توانید برای مشاوره با مرکز کنترل مسمومیت تماس بگیرید.

تردمیل

بر اساس گفته محققان دانشگاه هاروارد، ورزش روی تردمیل می‌تواند به قدرت، استقامت و تعادل به ویژه در افراد مسن کمک کند که به دلیل تقویت عضلاتی از جمله همسترینگ، ساق پا و چهار سر ران است که تردمیل‌ها بر آنها تاثیر دارند. با این حال، فقط به این دلیل که تردمیل می‌تواند برای سلامتی فرد مفید باشد، به این معنی نیست که نمی‌تواند خطرناک باشد. مایکل سیلورمن، فیزیوتراپیست اظهار کرد عدم استفاده صحیح از تردمیل می‌تواند منجر به زمین خوردن شود. یکی از اشتباهات رایجی که وی به آن اشاره کرد استفاده از تلفن همراه در حین تمرین روی تردمیل است. وی توضیح داد انجام این کار می‌تواند آنقدر حواس پرت‌کننده باشد که به راحتی بدون اینکه فرد متوجه شود در پشت تردمیل قرار بگیرد. خطای دیگر استفاده نکردن از گیره خاموش شدن اضطراری تردمیل است. شایان ذکر است که حتی اگر شخصی از تردمیل به درستی استفاده کند، زمین خوردن همچنان ممکن است رخ دهد زیرا ممکن است هنگام استفاده از تردمیل بیهوش شود.

آبگرمکن

همانطور که مرکز کنترل و پیشگیری از بیماری‌های واگیردار (CDC) توضیح می‌دهد، مونوکسید کربن (CO) بسیار خطرناک است. قرار گرفتن در معرض این گاز بی‌رنگ و بی‌بو می‌تواند منجر به مرگ شود. علاوه بر این، اقلام مختلفی که معمولا در خانه یافت می‌شوند، این گاز را تولید می‌کنند. به گفته فوربس، اگر شما یک آبگرمکن سوخت‌سوز دارید، دی‌اکسید کربن تولید می‌کند. چنین وسایلی طوری طراحی شده‌اند که به‌طور ایمن دی‌اکسید کربن خود را تخلیه کنند، بنابراین این گاز به راحتی به خارج از خانه منتقل می‌شود با این حال، اگر آبگرمکن نتواند به درستی مونوکسید کربن تولید شده را تخلیه کند (به عنوان مثال، سیستم تهویه آن مسدود شود)، می‌تواند سناریوی مرگبار ایجاد کند. علاوه بر انسداد، زنگ‌زدگی نیز می‌تواند آبگرمکن را به خطر بیاندازد و باعث نشت مونوکسید کربن از آن شود. برای کمک به محافظت از خانه در برابر مونوکسید کربن، مرکز کنترل و پیشگیری از بیماری‌های واگیردار توصیه کرد که از آشکارسازهای مونوکسید کربن استفاده کنید و توصیه می‌کند که دستگاه‌هایی که با باتری کار می‌کنند یا پشتیبان باتری تقریبا در هر جایی از خانه شما که ممکن است کسی بخواهد نصب شود. مرکز کنترل و پیشگیری از بیماری‌های واگیردار می‌گوید که در پاییز و بهار (دو بار در سال) باتری‌های جدید را در این آشکارسازها قرار دهید. در نهایت، اطمینان حاصل کنید که آبگرمکن خود را سالانه سرویس کردید و مطمئن شوید که این کار را تکنسین مجرب انجام داده است. / پایگاه خبری تحلیلی انتخاب

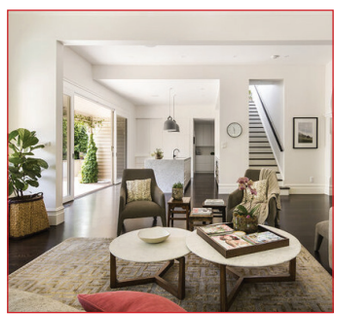

شمار خویشاوندان خانواده‌ها در آینده کمتر خواهد شد

بر اساس نتایج مطالعات موسسه «ماکس پلانک» در زمینه تحقیقات جمعیتی، شمار خویشاوندان خانواده‌ها در سراسر جهان در آینده کمتر خواهد شد.

کارشناسان معتقدند که این روند سرمایه‌گذاری در سیستم‌های تامین اجتماعی را اجتناب‌ناپذیر می‌کند، روندی که در حال حاضر در بسیاری از جوامع کشورهای جهان در زمینه تحولات گسترده در ساختار خانواده‌ها و کاهش شمار خویشاوندان آنها عمدتا قابل مشاهده بوده است، حال بر اساس تحقیقات علمی نیز تائید شده است.

مؤسسه علمی ماکس پلانک آلمان در این زمینه با همکاری دانشگاه «بوئنوس‌آیرس» در آرژانتین و دانشگاه «آمستردام» در هلند، تحقیقاتی را انجام داده که اکنون نتایج آن منتشر شده است.

بر اساس نتایج این مطالعات، انتظار می‌رود در آینده شمار خویشاوندان خانواده یک فرد در سراسر جهان به طور متوسط به میزان بیش از ۳۵ درصد کاهش یابد.

در این مطالعات در کنار والدین، خواهران و برادران همچنین خاله‌ها، دایی‌ها، عمه‌ها و عموها به علاوه فرزندان آنها نیز جزو خویشاوندان و اعضای خانواده، محسوب می‌شوند.

بر اساس اظهارات کارشناسان، در حال حاضر یک زن ۶۵ ساله در جهان به طور متوسط ۴۵ قوم و خویش زنده دارد.

این در حالی است که طبق پیش‌بینی‌ها، در سال ۲۰۵۰ میلادی یک زن ۶۵ ساله فقط ۱۵ عضو خانوادگی خواهد داشت. به علاوه کاهش تعداد اعضای خانواده او از نظر آماری در سال ۲۰۹۵ همچنان ادامه خواهد داشت و حتی به ۱۴.۱ نفر نیز خواهد رسید.

گفته می‌شود که این آمار بر مبنای محاسبات برای دوره زمانی ۱۹۵۰ تا ۲۱۰۰ و نیز در فواصل پنج ساله، مورد بررسی قرار گرفته است.

آمار حاصل‌شده از این تحقیقات بر اساس داده‌ها و نیز پیش‌بینی‌های سازمان ملل متحد شکل گرفته است.

پیش‌بینی بیشترین میزان کاهش در آمریکای جنوبی

بنابر اعلام دویچه وله و بر اساس مطالعات، بیشترین میزان کاهش شمار خویشاوندان خانواده در آمریکای جنوبی و همچنین منطقه «کارائیب»، پیش‌بینی شده است.

اما گفته می‌شود در آمریکای شمالی و اروپا که خانواده‌ها در حال حاضر طبق آمار میانگین به هر حال نسبتاً کم‌تعداد هستند، میزان این روند کمتر مشاهده خواهد شد.

نتایج تحقیقات مؤسسه ماکس پلانک آلمان همچنین حاکی از آن است که به طور کلی شمار اعضای خانواده‌ها در کشورهای جهان تا سال ۲۰۹۵ به هم خیلی نزدیک خواهد شد.

پژوهشگران: در سیستم‌های تامین اجتماعی باید سرمایه‌گذاری شود

از دیدگاه پژوهشگران، نتایج این مطالعات نمایانگر آن است که سرمایه‌گذاری در سیستم‌های تامین اجتماعی برای برقراری رفاه مردم در تمام مراحل زندگی اجتناب‌ناپذیر است.

کارشناسان معتقد هستند این تحولات گسترده در ساختار خانواده‌ها باعث ایجاد چالش‌های اجتماعی مهمی می‌شود که باید توسط مسئولانی که در کشورهای جهان در قدرت هستند، در نظر گرفته شود. / ایسنا

افزایش بی‌سر و صدای «طلاق عاطفی»

مدرس دانشگاه فرهنگیان و پژوهشگر امور خانواده اظهارکرد: طی چند سال اخیر طلاق عاطفی چند برابر طلاق رسمی، در جامعه دیده می‌شود که مهمترین آسیب آن عدم مدیریت روانی مناسب زوجین و فرزندان در خانواده است.

دکتر حامد بخشی مدرس دانشگاه فرهنگیان و پژوهشگر امور خانواده در مورد نقش و اهمیت خانواده با تاکید بر بیانات مقام معظم رهبری اظهار کرد: ایشان خانواده را نهادی پاک با طراوش نیکی و برکت و سلول اصلی پیکره جامعه و جامعه سالم را ماحصل خانواده سالم می‌دانند. مقام معظم رهبری خانواده را منشاء و مبداء انتقال فرهنگ و تمدن می‌دانند و لذا پدر و مادر باید اولین الگو برای انتقال فرهنگ باشند.

وی یکی از مهمترین کارکردهای خانواده را انتقال فرهنگ و سلامت روانی دانست و بیان کرد: در گذشته تمام نقشهایی که امروز بر عهده نهادهای اجتماعی و فرهنگی است بر عهده خانواده بود اما امروز خانواده به یک کانون محدود مصرف و سکونت تبدیل شده است. در دوران مدرنیته بسیاری از مسائل جدید حاکم شده که آسیبهای اجتماعی را به دنبال خواهد داشت.

مدرس دانشگاه فرهنگیان یکی از مشکلات خانواده‌ها را عملکردهای سلیقه‌ای آنها دانست و خاطرنشان کرد: عملکرد سلیقه‌ای از نگاه فرد بسیار مطلوب است اما مشکلات بسیاری را در جامعه ایجاد می‌کند. مشکل عمده فعلی، تضادی است که با نوع تربیت فرزندان وجود دارد اما نسبت به بسیاری از کشورها، خانواده ایرانی بیش از خانواده در سایر کشورها، قداست دارد.

بخشی یادآور شد: اکنون با یک مسئله خاموش به نام طلاق عاطفی در جامعه مواجه هستیم که با سرعت و شیب تندی جریان دارد. در چند سال اخیر، چند برابر طلاق رسمی، طلاق عاطفی در جامعه دیده می‌شود و مهمترین آسیب آن عدم مدیریت روانی مناسب زوجین و فرزندان در خانواده است. بسیاری از آسیبهای جامعه کنونی ناشی از اختلاف عاطفی و روانی در خانواده بین زن و شوهر است.

وی همچنین با بیان اینکه آمارها به معنای نامطلوب بودن شرایط موجود نیست اذعان کرد: رسانه‌های اجتماعی نقش پر رنگی

دارند و نظام آموزشی و فرهنگی و تربیتی باید مسئله آموزش، مشاوره و توانمندسازی خانواده در حوزه‌های مختلف را سرلوحه خود قرار دهد. باید پیشگیرانه وارد شویم و اگر دیر اقدام کنیم ضربه جدی را از نسل جدید خواهیم خورد.

افزایش بی‌سر و صدای «طلاق عاطفی»

این پژوهشگر امور خانواده در گفت‌وگو یی با اشاره به دوام و ثبات خانواده‌های ایرانی نسبت به سایر خانواده‌ها ادامه داد: باید روی آموزش خانواده و به ویژه والدین و مادران تمرکز بیشتری صورت گیرد. یکی از مشکلات فعلی جامعه ما مادران شاغل هستند؛ مادران رکن اصلی تربیت هستند اما وقتی کودک از آغوش مادر گرفته می‌شود و به مربی داده می‌شود به معنای آن است که جریان تربیتی در جامعه آنگونه که باید باشد، نیست. لذا باید روی توانمندسازی مادران تمرکز کنیم و مسئولان و سازمانها شرایطی را فراهم کنند تا فرزندان در کنار مادرانشان باشند.

سازمان آگهی های روزنامه گویه آگهی می پذیرد --- تلفن: ۰۹۱۸۴۴۸۰۴۰۲

یادداشت

احیای صنعت پرورش اسب با رویکرد ورزش و اقتصاد

اختصاصی گویه - وحید حاج سعیدی

اسب از دیر باز در زندگی انسان ها جایگاه ها مهمی داشته و انسان در اعصار گذشته از اسب برای سواری و بارکشی استفاده می کرد. با توسعه علم و دانش و فرهنگ بشری جنبه های مختلفی از روحیات و کارکردهای این حیوان نجیب آشکار شد و امروزه از اسب کمتر برای سواری و بارکشی استفاده می شود و استفاده از آن زوایای مختلفی از جمله ورزش، سرگرمی و اقتصاد پیدا کرده است. در کشور ما نیز که خاستگاه برخی از نژاد های اصیل اسب در دنیا می باشد، اسب دارای جایگاه رفیعی بوده و هست. حضور اسب در فرهنگ و تاریخ کهن ایران در جلوه های گوناگونی متجلی است، آنگونه که در بیشتر کتیبه ها ، سنگ نبشته ها و الواح سیمین و زرین دوره هخامنشی نیز گواه اهمیت و توجه خاص به این حیوان زیبای اساطیری است و در کتیبه های گلی دوره داریوش نیز نام اسب های عالی کشور ایران ذکر شده است. اسب همچنین در فرهنگ اسلامی مقام و جایگاه ویژه ای دارد، چندان که خداوند در قرآن کریم به این حیوان اهلی سوگند یاد می کند و می فرماید: « سوگند به اسب هایی که در تاختن نفسشان به شماره می افتد و سوگند به اسب هایی که هنگام شتاب از برخورد سم هایشان با سنگ ها آتش می افروزند»(سوره عادیات). در دین مبین اسلام نیز به ورزش اسب سواری و آموزش آن به فرزندان تاکید شده است. این توجه و اهمیت به اسب، به دامنه موسیقی اقوام مختلف ایرانی نیز نفوذ کرده است و از آنجا که اسب و سوارکاری در زندگی و فرهنگ مردمان نواحی مختلف ایران اهمیت و کارکرد ویژه داشته و این حیوان همواره در جنگ ها و سور و سوگ ها بهترین همراه و همدم مردمان بوده است، بخشی از مقام های مهم در موسیقی برخی از اقوام ایرانی به جلوه های حضور و نقش زیباشناسانه اسب اختصاص یافته است.

استفاده از اسب در ورزش قهرمانی و تفریح، صنعت، نیروهای مسلح، گردشگری و حتی درمان برخی بیماریهای روحی بخشی از استفاده از این حیوان در جامعه صنعتی امروز است. مطالعات صورت‌گرفته در این خصوص بیانگر این مسئله هستند که هرچه درآمد سرانه کشوری بالاتر می‌رود، تقاضای به کار گیری از اسب نیز در آن کشور افزایش می‌یابد. در نتیجه، مصرف جهانی نیز تحت تاثیر میزان علاقه افراد به اسب قرار می‌گیرد. به عنوان مثال وجود ۵۰۰ هزار اسب و ۹ هزار پرورش‌دهنده در کنار ۵۰ هزار کسب‌وکار مرتبط با اسب در کشور اسپانیا نشان‌دهنده اهمیت بخش اسب در این کشور اروپایی است. از برآیند گفتار فوق چنین بر می آید که اسب در سه مقوله ورزش و تفریح، اقتصاد و اشتغال نقشی اساسی و قابل توجه دارد و اگر به مقوله پرورش و تربیت اسب به صورت جدی و غیر نمایشی نگاه شود، علاوه بر پر کردن اوقات فراغت، باعث بالا رفتن درآمد سرانه کشور و به تبع آن نیز ایجاد اشتغال در زمینه های تولید و پرورش اسب، مسابقات، گردشگری، فروش لوازم و ابزار مربوط به نگهداری و تغذیه اسب و ... تنها بخش کوچکی از چرخه اقتصاد حول محور اسب می باشد.

اما با وجود توسعه صنعت پرورش اسب در برخی کشورهای پیشرفته جهان، به عنوان صنعتی درآمدزا، ارزآور و اشتغال‌زا در کشور ما با وجود برخورداری از نژادهای مطرح و برتری در سطح بین‌الملل همچون ترکمن، کرد و اسبچه خزری (کاسپین)، هنوز توجه چندانی به آن نشده و پرورش آن به صورت سنتی و نیمه‌صنعتی انجام می‌شود. در صورتی که نژادهای مختلف اسب در ایران و برگزاری رویدادهای مختلف در بسیاری از استان ها با برنامه ریزی و زیرساخت مناسب، در ارتقاء صنعت گردشگری ایران، می تواند بسیار اثربخش باشد.

البته در سال‌های اخیر دولت به این بخش و ضرورت توسعه آن، توجه بیشتری نشان داده است و هم اکنون مسئولان سازمان جهاد کشاورزی، وزارت ورزش و سایر ادارات مرتبط درصدد توسعه و حمایت جدی از این بخش هستند که امید است با حمایت های جدی این صنعت توسعه جدی پیدا کند.

برگزاری جشنواره های اسب اصیل ترکمن در بجنورد و علی آباد کتول یکی از اقدامات مثبت دولت در حوزه پرورش اسب است که امید است با نگاه ویژه به مقوله صنعت اسب، علاوه بر توسعه فرهنگ اسب سواری و سوار کاری، زمینه ایجاد اشتغال و گشایش اقتصادی از قِبل صادرات این حیوان با ارزش فراهم شود.

خبـــر

معاون وزیر صمت:

صنعت کفش ایران سهم سه میلیارد دلاری در بازارهای جهانی دارد

معاون ماشین‌آلات و تجهیزات وزارت صنعت، معدن و تجارت با اشاره به ظرفیت‌های مغفول مانده صنعت کفش کشور، گفت: از بازار ۳۸۰ میلیارد دلاری صنعت کفش در دنیا، سهم صنعت کفش ایران سه میلیارد دلار است.

سیدمحمد موسوی عصر سه‌شنبه در حاشیه مراسم افتتاح هفتمین نمایشگاه تخصصی و بین‌المللی کفش قم، با اشاره به فعالیت بیش از ۳۳۰ صنعتگر دارای پروانه بهره‌برداری و ۱۰ هزار واحد صنفی صنعت کفش، گفت: طی سال گذشته ۸۳ میلیون دلار کفش از ایران به کشورهای دیگر صادر شده است.

موسوی با اشاره به صادرات ۶۳ میلیون دلاری صنعت کفش طی ۹ ماه امسال، اضافه کرد: در نمایشگاه تخصصی و بین‌المللی قم بیش از هزار تاجر و فعال صنعت کفش از کشورهای مختلف دعوت شدند.

معاون ماشین‌آلات و تجهیزات وزارت صنعت، معدن و تجارت با اشاره به طرح وزارت صنعت در پیاده‌سازی کریدور سبز صادراتی، یادآور شد: دولت سیزدهم با تعاملات بین‌المللی و حضور پررنگ در معاهدات بین‌المللی مانند بریکس، شانگهای و اوراسیا زمینه مناسب صادرات به وجود آورده و در این شرایط تولیدکنندگان باید در مسیر افزایش تولید، کیفیت و برندسازی تلاش کنند.

وی خاطرنشان کرد: بازار اوراسیا سالانه بیش از ۳۷۰ میلیارد دلار واردات دارد که صنعت کفش ایران می‌تواند سهم خوبی از این ظرفیت داشته باشد.

موسوی گفت: در قالب طرح کریدور سبز صادراتی، مشکلات عمده تولیدکنندگان مانند تامین مواد اولیه، ارز و غیره برطرف خواهد شد تا صادرکنندگان دچار معطلی نشوند.

معاون ماشین‌آلات و تجهیزات وزارت صنعت، معدن و تجارت با تاکید بر ضرورت حمایت از صنایع خرد و خانگی در صنعت کفش، تصریح کرد: پیوند زنجیره تولید تا صادرات، شاه کلید رونق صنعت کفش ایران و ورود به بازارهای جهانی است.

وی همچنین گفت: استان قم جایگاه ویژه‌ای در صنعت و به خصوص صنعت کفش دارد به نحوی که هم اینک در واحدهای تولیدی این استان با کمبود کارگر روبه رو هستیم.

نمایشگاه تخصصی و بین‌المللی کفش قم تا ۲۹ دی‌ماه جاری در محل دائمی نمایشگاه‌های بین‌المللی قم برپا خواهد بود.

خبـــر

معاون شهردار اصفهان مطرح کرد:

تخصیص ۸۵۰ میلیارد تومان اعتبار برای خرید و بازسازی ناوگان اتوبوسرانی اصفهان

معاون حمل‌ونقل و ترافیک شهردار اصفهان با تاکید بر ضرورت توسعه و افزایش ناوگان حمل‌ونقل عمومی این کلان‌شهر گفت: ۸۵۰ میلیارد تومان اعتبار برای خرید و بازسازی ناوگان اتوبوسرانی اصفهان تخصیص یافته و بخش اعظمی از آن هزینه شده است.

حسین حق‌شناس اظهار کرد: بر اساس گزارش پلیس راهور استان اصفهان روزانه ۱۰۰۰ دستگاه وسیله نقلیه نو شماره به شبکه حمل‌ونقل اصفهان اضافه می‌شود که به جهت اصول مهندسی ترافیک، توجه به حمل‌ونقل همگانی برای شهر اصفهان را نه به عنوان یک فرضیه، بلکه به عنوان یک الزام ضروری می‌کند و بی‌توجهی به این نکته مشکلات بزرگی برای آینده اصفهان در پی خواهد داشت.

وی توجه به زیرساخت‌های ترافیکی شهر اصفهان را از مهم‌ترین و مؤثرترین مؤلفه‌های شهری دانست و افزود: این رویکرد علاوه بر توسعه و پیشرفت این بخش، موجب تسهیل دسترسی به اهداف و چشم‌انداز برنامه‌های مدون می‌شود و رضایت خاطر شهروندان را در پی خواهد داشت.

معاون حمل‌ونقل و ترافیک شهردار اصفهان مجموع بودجه تملک دارایی‌های سرمایه‌ای برای حمل‌ونقل و ترافیک در سال ۱۴۰۱ را هفت هزار میلیارد تومان اعلام کرد و گفت: بیشترین تخصیص بودجه به ترتیب به قطار شهری و رینگ چهارم اختصاص داشته است.

وی با بیان اینکه بودجه هزینه‌ای حوزه حمل‌ونقل و ترافیک در سال گذشته بالغ بر ۸۱۹ میلیارد تومان بوده است، ادامه داد: خط‌کشی معابر، نگهداری و تعمیرات و تجهیزات ترافیکی چراغ‌های راهنمایی دوربین‌های ثبت تخلف و نظارت تصویری از جمله اقدامات اجرایی است که بودجه آن از این بخش هزینه می‌شود.

حق‌شناس با تاکید بر ضرورت توسعه و افزایش ناوگان حمل‌ونقل عمومی این کلان‌شهر گفت: ۸۵۰ میلیارد تومان اعتبار برای خرید و بازسازی ناوگان اتوبوسرانی اصفهان تخصیص یافته و بخش اعظمی از آن هزینه شده است.

مدیر منطقه ۱۰ شهرداری اصفهان مطرح کرد

«یاریگران اجتماعی»، نقطه عطف رفع مشکلات فرهنگی نصف‌جهان

مدیر منطقه ۱۰ شهرداری اصفهان با بیان اینکه «یاریگران اجتماعی» نقطه عطف رفع مشکلات فرهنگی و اجتماعی مناطق هستند، گفت: این منطقه با ۱۰۰ مسجد و ۵۳ مرکز فرهنگی، شش امامزاده، ۲۵ مرکز فرهنگی‌ورزشی وابسته به شهرداری، ظرفیت‌های مختلف و تنوع فرهنگی زیادی دارد.

محمد صیرفی‌نژاد در نشست «یاریگران اجتماعی» منطقه ۱۰ شهرداری اصفهان اظهار کرد: با کمک یاریگران اجتماعی می‌خواهیم نگاه متفاوتی به زیست‌بوم محلات داشته باشیم و بدانیم زیر پوست شهر چه می‌گذرد تا شرایط را برای فعالیت فرهنگی و اجتماعی بیشتر آماده کنیم.

وی با اشاره به اینکه منطقه ۱۰ یکی از مناطق وسیع و گسترده با ۲۵۰ هزار نفر و ۱۲ درصد جمعیت است، افزود: این منطقه ظرفیت‌های مختلف و تنوع فرهنگی زیادی دارد، زیرا ۱۰۰ مسجد و ۵۳ مرکز فرهنگی، شش امامزاده، ۲۵ مرکز فرهنگی‌ورزشی وابسته به شهرداری و ۱۷ محله دارد که زیست‌بوم فرهنگی متفاوتی از منطقه حصه گرفته تا دشتستان را در بر دارد.

مدیر منطقه ۱۰ شهرداری اصفهان خاطرنشان کرد: برگزاری این جلسات به‌منظور همگرایی منطقه است و یاریگران اجتماعی نقطه عطف طرح مسائل فرهنگی و اجتماعی منطقه هستند تا بتوانیم با یک ادبیات مشترک رویدادهای خوبی را برای مردم منطقه رقم بزنیم.

تولیدکنندگان صنایع دستی «مس» را با چندین واسطه خریداری می کنند

ضعف در بازاریابی جهانی

اصفهان - تاج؛ رئیس اتحادیه صنایع‌دستی اصفهان گفت: ۷۰ درصد مواد مورد نیاز اولیه تولیدکنندگان صنایع دستی در رسته های مختلف از مس تشکیل شده اما آنها مجبورند این ماده اساسی را با واسطه خریداری کنند. صنایع دستی به عنوان یک صنعت پاک و سبز می تواند نقاط روشنی را در راستای توسعه اقتصاد اصفهان ایجاد کند.

رئیس اتحادیه صنایع‌دستی اصفهان در پاسخ به این سوال که چرا تاکنون نتوانسته ایم در بازارهای جهانی نمود مناسبی در ارتباط با صنایع دستی ایران و اصفهان داشته باشیم، اظهار داشت: نبود تبلیغات و ضعف در شناخت بازارهای هدف موجب شده که در حوزه بازاریابی با مشکل روبرو باشیم و نتوانیم آن طور که باید و شاید در این ارتباط موفق عمل کنیم.

مجدالدین تاج افزود: در این زمینه باید هدفمندتر و موثرتر گام برداریم چرا که اکنون بسیاری از کشورهای خارجی ایران و حتی اصفهان را به عنوان تولید کننده صنایع دستی نمی شناسند.

فروش صنایع دستی در برخی از فصول سال به صفر می رسد

وی با اظهار تأسف از اینکه در برخی از فصول سال فروش صنایع دستی در اصفهان به صفر می رسد و بسیاری از تولید کنندگان هیچ فروشی ندارند، ادامه داد: صادرات یک سری ضروریاتی دارد که باید از سوی تولید کننده رعایت شود و از سویی دیگر دولت نیز باید حمایت های لازم را در داشته باشد و این دو مکمل هم باشند.

رئیس اتحادیه صنایع دستی اصفهان در رابطه با دیگر مشکلات مربوط به تولید کنندگان صنایع دستی نیز بیان کرد: ۷۰ درصد مواد مورد نیاز اولیه تولید کنندگان صنایع دستی در رسته های مختلف از مس تشکیل شده و این در حالی است که مس در بورس ارائه می شود و تولید کنندگان باید با چند واسطه آن را خریداری کنند و مشکلات زیادی برای آنها ایجاد می شود.

تاج تصریح کرد: زمانی که مواد اولیه بدون واسطه در اختیار تولید کننده قرار گیرد قیمت آن هم کاهش یافته و این موضوع به فروش بیشتر کمک خواهد کرد.

رنج کارخانه ها در هیاهوی خط تولید گمشده است؛

آلودگی اصفهان ۷ برابر شاخص سازمان بهداشت جهانی است

انتظار معجزه برای ایجاد هوای پاک در اصفهان نداشته باشیم

طرح‌های توسعه پتروشیمی در پالایشگاه اصفهان متوقف شد

مدیرکل حفاظت محیط زیست استان اصفهان با اشاره به ۷ برابری آلودگی اصفهان نسبت به شاخص سازمان بهداشت جهانی تاکید کرد: ایجاد صنایع جدید سال‌هاست در اصفهان و ۵۰ کیلومتری آن اشباع شده است و طبق طرح آمایش با واحدهایی که بر خلاف این طرح باشند مخالفت می‌کنیم.

احمد رضا لاهیجان زاده ظهر سه‌شنبه در نشست خبری که به مناسبت روز هوای پاک برگزار شد، درخصوص طرح‌های توسعه (هلدینگ پتروپالایش اصفهان) اظهار داشت: درباره توسعه پالایشگاه گزارشات جسته گریخته به ما می‌رسید که در حال اقداماتی در مجموعه خود است؛ کارشناسان ما اعزام شدند و از مجموعه بازدید کردند و متوجه شدیم که در پالایشگاه مراحل اولیه در حد زیرسازی اقداماتی صورت گرفته است.

وی ادامه داد: در بازدید متوجه شدیم که مجموعه مدیریتی پالایشگاه بنا دارد طرح‌های زیادی ایجاد کند از جمله دو - سه مجموعه پتروشیمی تا زنجیره پتروپالایش اصفهان تکمیل شود که یکی از آنها فرآیند بهینه سازی سوخت تولیدی و واحدهای تولید گوگرد است.

مدیرکل حفاظت محیط زیست استان اصفهان خاطرنشان کرد: مجموعه پالایشگاه برای این طرح‌های توسعه‌ای برنامه ریزی کرده و برخی در حد مطالعه و برخی در حد تأمین تجهیزات است.

لاهیجان زاده با بیان اینکه پالایشگاه اصفهان طبق قانون اجازه توسعه در شعاع ۵۰ کیلومتر شهر ندارد، تصریح کرد: طبق ضوابط و قوانین احداث صنعت جدید در شعاع ۵۰ کیلومتر ممنوع است و پالایشگاه اصفهان در حریم شهر قرار گرفته و موضوع سوم اینکه طرح‌های توسعه آن با سند آمایش سرزمینی مطابقت ندارد.

وی خاطرنشان کرد: مساله چهارم این است که پروژه‌هایی که پالایشگاه اصفهان انتخاب کرده بود مشمول ارزیابی محیط زیست است زیرا هر صنعت پتروشیمی که بخواهد ایجاد شود باید گزارش ارزیابی ارائه کند و این مهم به استان اصفهان تنفیذ نشده بود.

توسعه پالایشگاه در اصفهان ۴ مغایرت قانونی و فنی داشت

مدیرکل حفاظت محیط زیست استان اصفهان با بیان اینکه چهار مغایرت قانونی و فنی در کار پالایشگاه وجود داشت، گفت: از این رو رسماً نامه نگاری و اعلام کردیم که اقدامات پالایشگاه سریعاً متوقف شود و با حکم قضائی پیگیر این امر شدیم و پس از آن مسؤولان پالایشگاه مراجعه کردند و گفتند به استناد نامه طرح‌ها را متوقف کردیم و قصد داریم این طرح‌ها بررسی فنی شود.

لاهیجان زاده ادامه داد: با مسؤولان پالایشگاه جلساتی داشتیم و مسائل قانونی و فنی طرح‌ها به آنان اعلام کردیم.

لاهیجان زاده با اشاره به اینکه طرح بهینه سازی تولید سوخت پالایشگاه مصوبه دولت را دارد و موضوع مدیریت پسماند باقیمانده و بخشی از گوگرد آن در این مجموعه قابل بررسی و تعامل است، خاطرنشان کرد: اما موضوع طرح‌های توسعه پتروشیمی و پروژه LAB کلاً متوقف شد.

وی با بیان اینکه موضوع جابه‌جایی طرح‌های توسعه‌ای پالایشگاه اصفهان به سواحل هرمزگان تاکنون اعلام رسمی نشده است، افزود: ظاهراً مسؤولان پالایشگاه بنا دارند که طرح‌های توسعه را به سواحل جنوب ببرند که البته انتقال صنایع آب بر به حاشیه سواحل مصوب دولت است و در سند ابلاغی مقام معظم رهبری برای توسعه دریا محور نیز بر این موضوع تاکید شده است.

مدیرکل حفاظت محیط زیست استان اصفهان با اشاره به اینکه موضع ما در خصوص پالایشگاه کاملاً شفاف است و طی مکاتبات رسمی به آنان اعلام شد، تصریح کرد: اکنون آنان تکلیف خود را می‌دانند اما مسأله‌ای که وجود دارد این است که این قوانین خواست محیط زیست نیست؛ باید توجه داشت که ساخت و ساز صنایع در شعاع ۵۰ کیلومتر ممنوع است و راه و شهرسازی وظیفه دارد طبق وظایف خود ورود کند و مانع ساخت و ساز پالایشگاه شود.

لاهیجان زاده ادامه داد: همچنین شرکت آب منطقه‌ای اصفهان وظیفه دارد جلوی توسعه را در دشتی که درگیر فرونشست است بگیرد؛ در خصوص موضوع طرح‌های توسعه پالایشگاه دستگاه‌های بسیاری از جمله آب منطقه‌ای، سازمان زمین‌شناسی و پدافند غیر عامل وظایفی دارند مبنی بر اینکه پالایشگاه حق ندارد در دشت دچار فرونشست مجموعه خود را توسعه دهد.

وی با اشاره به اینکه طبق سند آمایش توسعه پتروشیمی هم در شعاع ۵۰ کیلومتر شهر و همچنین به طور محدود در استان اصفهان ممنوع است، خاطرنشان کرد: همه دستگاه‌ها طبق قانون باید ورود کنند و این مطالبه گری را تنها از محیط زیست نباید انتظار داشت؛ با ورود ما به پالایشگاه طرح‌های توسعه پتروشیمی منتفی شد.

مدیرکل حفاظت محیط زیست استان اصفهان ابراز داشت: تنها مجوز توسعه‌ای که پالایشگاه اصفهان دارد بهینه سازی تولید سوخت است که این مهم تکلیف قانون هوای پاک و برنامه هفتم توسعه بوده و وزارت نفت نیز مکلف شده است که تمامی پالایشگاه‌های کشور تولید سوخت یورو پنج داشته باشند.

لاهیجان‌زاده با اشاره به اینکه پالایشگاه اصفهان تاکنون فاز یک بهینه‌سازی تولید سوخت را اجرا کرده است، ادامه داد: موضوع انتقال طرح‌های توسعه پالایشگاه به سواحل دریا یک هفته است که مطرح شده اما قطعاً نیاز به بررسی دارد.

آب منطقه‌ای ۱۸ سال حقابه گاوخونی را تأمین نکرد

وی با بیان اینکه پالایشگاه اصفهان در لیست صنایع آلاینده است، در پاسخ به سوال خبرنگاری در خصوص چرایی شکایت محیط‌زیست از شرکت آب منطقه‌ای اصفهان برای تأمین حقابه تالاب بین المللی گاوخونی، اظهار داشت: شرکت آب منطقه‌ای ۱۸ سال است که حقابه تالاب را نداده است طی این سال‌ها هم خشکسالی و هم ترآبی داشتیم اما تأمین نکردند زیرا به نظر می‌رسد اهمیتی که تالاب دارد برای این‌ها هنوز مشخص نشده است و هنوز فرونشست زمین را جدی نگرفتند.

مدیرکل حفاظت محیط زیست استان اصفهان افزود: طی ۱۸ سال گذشته، سال آبی ۱۳۹۷-۱۳۹۸ پرآب‌ترین سال حتی در ۷۰ سال اخیر بود اما شرکت آب منطقه‌ای اصفهان حتی در آن سال هم خروجی رودشتین را به سمت گاوخونی باز نکردند و این در حالی بود که در خرداد همان سال پشت سد زاینده‌رود ۸۳۰ میلیون مترمکعب آب ذخیره بود اما محیط‌زیست برای تأمین ۲۰ میلیون مترمکعب حقابه تالاب تقلا می‌کرد.

لاهیجان زاده افزود: قانون در مواردی به ما اجازه داده که از حق محیط‌زیست دفاع شود و ما با قانون بسیار نتیجه می‌گیریم و بسیار مؤثر بوده است زیرا شرکت‌ها و ارگان‌های زیادی تنها منافع فوری را در نظر می‌گیرند و ما مجبور هستیم از بحث‌های قضائی استفاده کنیم اگر دستگاهی به وظایف خود عمل نمی‌کند شما رسانه‌ها پیگیر شوید.

انتقال کارخانه ذوب‌آهن از اصفهان توجیه اقتصادی ندارد

وی در واکنش به پیشنهاد انتقال کارخانه ذوب آهن ابراز داشت: موضوع پیشنهاد انتقال ذوب آهن از اصفهان مستلزم بررسی امکانات اقتصادی، اجتماعی و فنی است و باید توجه داشت که انتقال صنعتی مثل ذوب آهن میلیاردها دلار سرمایه گذاری نیاز دارد.

مدیرکل حفاظت محیط زیست استان اصفهان ادامه داد: باید توجه داشت که پیش‌بینی جایگزین برای صنعتی مثل ذوب آهن که ۱۳ هزار نفر پرسنل دارد و در مجموع با اشتغال و معیشت ۵۰ هزار نفره به صورت مستقیم و غیرمستقیم در این صنعت مواجه هستیم، کار ساده‌ای نیست و توجیه اقتصادی ندارد اما راه‌حل دومی برای این صنعت وجود دارد.

امکان تبدیل ذوب آهن به صنعت سبز وجود دارد

لاهیجان زاده خاطرنشان کرد: با بودجه‌ای حدود ۱۱۰ و نهایت ۳۰۰ میلیون یورو تمام سیستم‌های کنترلی ذوب آهن را می‌توان کنترل و به صنعتی استاندارد تبدیل کرد.

وی با بیان اینکه بهترین راهکار برای کاهش آلودگی مدیریت صنایع بزرگ است، گفت: کارخانه ذوب آهن بخشی از خطوط را مدرن سازی کرده است اما بخش کوک سازی فعلی باید جمع آوری و سیستم جدید احداث شود که این امکان پذیر است.

ارائه طرح یک ساله از سوی کارخانه خمیر کاغذ اترک برای کاهش آلایندگی

مدیرکل حفاظت محیط زیست استان اصفهان همچنین درخصوص کارخانه خمیر کاغذ اترک نیز گفت: این کارخانه اقدامات خوبی انجام داده و تصفیه فاضلاب ایجاد کرده بود اما طرح توسعه‌ای که مجدد اجرا کرد سبب شد تا با کمبود سیستم مدیریت پساب مواجه شود و حوضچه‌هایی برای نگهداری پساب ایجاد کرد که این مساله توسط محیط‌زیست از چند ماه پیش وارد فرآیند قضائی شد.

لاهیجان زاده افزود: حدود ۲ هفته پیش کل مسؤولان این کارخانه به محیط‌زیست آمدند و طرح خود را ارائه دادند که بر اساس آن بخشی از سیستم تا خرداد ۱۴۰۳ و مابقی تا آخر سال کامل اجرا می‌شود.

وی اضافه کرد: طبق این طرح کل سیستم حوضچه‌ها به صورت ممبران اجرا می‌شود و طی اجرای فرآیند RO پساب کارخانه بازچرخانی و وارد سیستم می‌شود.

مدیرکل حفاظت محیط زیست استان اصفهان افزود: کارخانه خمیر کاغذ اترک اکنون پروژه‌های خود را برای مدیریت پساب آغاز کرده است هر چند که برای آلایندگی کارخانه حکم قضائی اخذ شده و این کارخانه کماکان در لیست آلایندگی قرار دارد.

مدیرکل راه و شهرسازی استان اصفهان:

۲۵۰ هکتار اراضی ملی و دولتی استان اصفهان رفع تصرف شد

مدیرکل راه و شهرسازی استان اصفهان از رفع تصرف ۲۵۰.۷ هکتار اراضی ملی و دولتی استان به ارزش بیش از ۲ هزار و ۹۲۶ میلیارد تومان خبرداد.

علیرضا قاری‌قرآن با اشاره به اهمیت و ضرورت حفاظت از اراضی ملی و دولتی استان، اظهار داشت: از ابتدای سال جاری تا کنون ۲۵۰.۷ هکتار از اراضی ملی و دولتی استان اصفهان در گستره ۱۱۵ شهرِ این استان، با هوشیاری و تلاش عوامل یگان حفاظت اراضی استان اصفهان از چنگال متصرفات خارج و رفع تعرض شد.

مدیرکل راه و شهرسازی استان اصفهان با بیان اینکه ارزش این اراضی رفع تصرف شده ۲ هزار و ۹۲۶ میلیارد و ۱۵۰ میلیون تومان برآورد شده است، گفت: بازگشت این اراضی به بیت المال با اجرای ۱۸ فقره حکم قطعی قضائی و ۷۴ مورد رفع تصرف فوری انجام شده است.

قاری قرآن افزود: با اجرای این احکام قضائی در مجموع ۴۸.۹ هکتار از زمین‌های ملی و دولتی در پهنه استان اصفهان رفع تصرف و به بیت المال اعاده و نسبت به قلع و قمع و خلع ید آن اقدام شد که ارزش آن در مجموع ۵۵۳ میلیارد و ۵۰۰ میلیون تومان برآورد شده است.

وی ادامه داد: ۲۰۱.۸ هکتار از اراضی ملی و دولتی استان نیز رفع تصرف فوری شده است که مطابق با برآوردهای بعمل آمده ارزش آن ۲ هزار و ۳۷۲ میلیارد و ۶۵۰ میلیون تومان است.

مدیرکل راه و شهرسازی استان اصفهان اضافه کرد: علاوه بر این موارد با پیگیری‌های به عمل آمده از ابتدای سال جاری هشت فقره پرونده قضائی کیفری (جرایم مشهود) برای رفع تصرف اراضی ملی و دولتی استان اصفهان تشکیل شده است.

مدیرکل راه و شهرسازی استان اصفهان افزود: به منظور جلوگیری از تصرف اراضی ملی و دولتی در سطح استان اصفهان، همواره اجرای اقدامات پیشگیرانه در اولویت قرار دارد که براین اساس در نیمه نخست سال جاری جهت اطلاع‌رسانی با نصب ۹۱ تابلو، علائم هشدار دهنده و دیوار نویسی، هشدارهای لازم اعلام شده تا مردم عزیز استان بدانند کدام اراضی مربوط به بیت المال است.

وی با هشدار به کسانی که به صورت غیرمجاز اقدام به احداث بنا در اراضی ملی می‌کنند، گفت: این اداره‌کل از اراضی ملی با آمادگی کامل حفاظت و حراست می‌کند و با هرگونه دخل و تصرف در این اراضی و زمین خواری به صورت قاطع برخورد کرده و کوچک‌ترین اغماضی ندارد.

خبـــر

مدیرکل سازمان پزشکی قانونی استان اصفهان:

استان اصفهان رتبه سوم مراجعات نزاع را دارد

مدیرکل پزشکی قانونی استان اصفهان گفت: استان اصفهان بعد از استان‌های تهران و خراسان رضوی رتبه سوم را در میزان مراجعات نزاع در کشور داراست و نسبت به سال گذشته افزایش ۵ درصدی داشت.

منصور فیروزبخت با اشاره به افزایش میزان صدمات ناشی از نزاع در اصفهان اظهار داشت: در ۹ ماهه سال جاری تعداد ۳۴ هزار و ۴۷۵ نفر به دلیل صدمات ناشی از نزاع به مراکز پزشکی قانونی استان اصفهان مراجعه کردند و از کل مراجعین نزاع تعداد ۱۱ هزار و ۵۱۲ نفر زن و ۲۲ هزار و ۹۶۳ نفر مرد بوده‌اند.

وی افزود: آمار صدمات ناشی از نزاع در نه ماهه امسال در زنان ۳.۷ درصد و در مردان ۶.۲ درصد افزایش داشته است.

مدیرکل پزشکی قانونی استان اصفهان گفت: استان اصفهان بعد از استان‌های تهران و خراسان رضوی رتبه سوم را در میزان مراجعات نزاع در کشور داراست و همچنین شهرستان‌های لنجان، نجف آباد و خمینی شهر بعد از اصفهان بیشترین و شهرستان‌های خور و بیابانک و نائین کمترین آمار میزان مراجعات نزاع را در ۹ ماهه امسال داشته‌اند.

وی ادامه داد: در ضمن در مدت مشابه سال قبل تعداد ۳۲ هزار و ۷۲۴ نفر به دلیل نزاع به مراکز پزشکی قانونی استان مراجعه کرده‌اند که ۱۱ هزار و ۱۰۴ نفر زن و ۲۱ هزار و ۶۲۰ نفر مرد بوده‌اند.

نیمی از تلفات مسمومیت با گاز مونوکسید کربن مربوط به پاییز است

فیروزبخت خاطر نشان کرد: همواره با شروع نیمه دوم سال و افزایش سرما و برودت هوا، شاهد افزایش تلفات مسمومیت با گاز منواکسیدکربن در استان هستیم به نحوی در پاییز امسال ۱۹ نفر به دنبال مسمومیت با گاز مونوکسید کربن جان خود را ازدست داده اند.

وی افزود: در نه ماهه امسال ۳۸ نفر بر اثر مسمومیت با گاز منواکسیدکربن در استان جان باختند که ۱۹ نفر آن مربوط به پاییز امسال بوده است. این آمار در مقایسه با مدت مشابه سال قبل که ۴۸ نفر بود، کاهش داشته است. آمار متوفیان ناشی از مسمومیت با گاز مونوکسید کربن در ۹ ماهه امسال شامل هشت زن و ۳۰ مرد بوده است.

مدیرکل پزشکی قانونی استان اصفهان خاطر نشان کرد: علاوه بر این در آذر ماه سال جاری نیز آمار تلفات مسمومیت با گاز مونوکسید کربن نسبت به ماه‌های دیگر رشد داشت. در این ماه ۹ نفر از هموطنان بر اثر گازگرفتگی جان خود را از دست دادند.

وی اضافه کرد: بر اساس آمارهای موجود در هشت ماهه امسال استان اصفهان رتبه سوم آمار تلفات گازگرفتگی را در کشور داشته است.

مدیرعامل شرکت آب و فاضلاب اصفهان:

پروژه آبرسانی به هسته مرکزی شهر اصفهان تکمیل شد

مدیرعامل آبفای استان اصفهان از تکمیل عملیات اجرایی پروژه آبرسانی به هسته مرکزی شهر اصفهان با اجرای ۳۴۰۰ متر عملیات لوله گذاری خبرداد.

حسین اکبریان اظهار داشت: پس از اجرای ۸۰ متر عملیات لوله گذاری در بدنه پل غیر همسطح صاحب روضات از روی اتوبان شهید خرازی که توسط شهرداری در حال احداث است و نیز ساخت حوضچه خیابان بهستان، پروژه آبرسانی به هسته مرکزی شهر اصفهان در مدار بهره برداری قرار می‌گیرد.

وی با بیان اینکه با اجرای این عملیات تنش آبی در هسته مرکزی شهر اصفهان مرتفع می‌شود، خاطرنشان کرد: با اجرای این عملیات مشکل افت فشار آب به ویژه در فصل تابستان در حدفاصل خیابان‌های آتشگاه تا صمدیه، طالقانی، مسجد سید و اتصال آن به خیابان آیت الله کاشانی، آتشگاه، کهندژ، خیابان جدید بهستان و خیابان صاحب روضات شهر اصفهان رفع می‌شود.

مدیرعامل آبفای استان اصفهان افزود: پروژه آبرسانی به هسته مرکزی شهر اصفهان هشت اسفندماه سال ۱۴۰۱ آغازشده و در حال حاضر عملیات لوله گذاری آن به طول ۳۴۰۰ متر در هسته مرکزی شهر به پایان رسیده است و پیش بینی می‌شود با احداث پل غیر همسطح عبوری از روی اتوبان شهید خرازی توسط شهرداری این پروژه در دهه فجر به بهره برداری برسد.

رییس اتحادیه صنایع دستی اصفهان:

۲۸ رسته صنایع دستی اصفهان درحال منسوخ شدن است

رییس اتحادیه صنایع دستی اصفهان گفت: ۲۸ رسته صنایع دستی اصفهان درحال منسوخ شدن است.

مجدالدین تاج ظهر دوشنبه در نشست خبری اظهار داشت: برخی هنرمندان صنایع دستی اصفهان از حدود سه سال پیش تاکنون نتوانسته‌اند درجه هنری خود را کسب کنند و هنوز مدارک آن‌ها از اداره میراث فرهنگی به اداره ارشاد ارسال نشده است.

وی با بیان اینکه اکنون ۲۸ رسته صنایع دستی اصفهان درحال منسوخ شدن هستند، ادامه داد: در ماه‌های اخیر حدود ۲۰ رسته صنایع دستی که مورد اختلاف با سایر شهرها و کشورها بود به نام اصفهان ثبت شد و قرار است روز ۲۰ خرداد سال آینده یعنی روز صنایع دستی در مراسمی فاخر از این اسناد رونمایی شود.

تاج اضافه کرد: حدود ۶۰۰ فروشگاه صنایع دستی در اطراف میدان امام (ره) اصفهان وجود دارد که حل مشکلات مالیاتی صاحبان آن و جمع‌آوری کالاهای بی‌کیفیت و خارجی از این فروشگاه‌ها اقدام درخور توجه اتحادیه بوده است به صورتی که حدود ۹۶ درصد این فروشگاه‌ها از اجناس بی‌کیفیت خارجی پاکسازی شد.

انتقاد از مداخله میراث فرهنگی در صدور مجوزهای صنایع دستی

تاج با انتقاد از تداخل مرجع صدور مجوزهای صنایع دستی میان اتحادیه و اداره میراث فرهنگی، تصریح کرد: اتحادیه صنایع دستی اصفهان با ۵۵ کمیسیون تخصصی و ۵۰ سال سابقه فعالیت می‌تواند بازوی قدرتمندی برای نظارت بر فروشندگان و نماد حکومت مردم بر مردم و مردم‌سپاری امور باشد؛ از این رو نیاز است نقش آن در تصمیم‌گیری حوزه‌های مختلف صنایع دستی به‌طور ویژه دیده شود.

سازمان آگهی‌های روزنامه گویه
تلفن: ۰۹۱۸۴۴۸۰۴۰۲

خبـــر

طرح ملی آزادراه چالوس- رامسر چه زمانی اجرایی می‌شود؟

جمعی از مردم در دیدار با مدیران کل دستگاه های اجرایی در دفتر غرب استانداری مازندران در نوشهر با اشاره به مصوبه احداث آزاد راه چالوس - رامسر در دولت سیزدهم خواستار تسریع در اجرای این طرح ملی باهدف رفع مشکل ترافیک غرب استان شدند.

شماری از مردم در حاشیه این دیدار در گفتگو با خبرنگار ایرنا ترافیک را معضل اساسی زمان حاضر این خطه غربی استان برشمردند.

غرب مازندران ۲۱ شهر، هزار و ۱۵۰ روستا و هفت شهرستان و افزون بر یک میلیون فر جمعیت دارد. نور، نوشهر، چالوس، کلاردشت، عباس آباد، تنکابن و رامسر در غرب مازندران واقع شدند که سالانه پذیرای میلیون ها مسافر و گردشگر داخلی و خارجی است.

آزادراه چالوس-رامسر ادامه آزادراه تهران- شمال بوده که با ساخت آن بسیاری ازچالش‌های مربوط در غرب مازندران رفع می‌شود، هیات دولت مهر سال گذشته با تأمین مالی این طرح ملی موافقت کرد و وزیر راه و شهرسازی در سفر هفته اوایل سال جاری به غرب مازندران گفته بود که به زودی عملیات اجرایی آن آغاز می‌شود.

هیات دولت در جلسه بیست و هفتم مهر به منظور تسریع در آغاز عملیات اجرایی فرآیند تأمین مالی پروژه آزادراه چالوس- رامسر، با صدور مجوز به وزارت راه و شهرسازی برای انعقاد قرارداد با "شرکت احداث، نگهداری، بهره برداری و انتقال آزادراه چالوس - رامسر" به سهامداری کنسرسیوم بانک‌های مسکن، ملی، ملت، تجارت، صادرات، سینا، کارآفرین و گروه کاپداج (شامل شرکت‌های پرلیت، استراتوس، جهان پارس، آبادراهان پارس و دیداس) موافقت کرد.

آزادراه در بودجه ۱۴۰۱ دارای ردیف اعتباری شد

دولت مردمی سیزدهم همچنین برای این پروژه مهم زیرساختی آزاد راه چالوس - رامسر در بودجه ۱۴۰۱ ردیف اعتباری در نظر گرفت تا اهالی منطقه طعم شیرین تصمیم جهادی را بچشند و روز به روز به حل مشکلات عدیده ای این منطقه امیدوارتر شوند.

آزاد راه چالوس - رامسر در مسیر کناره ۹۲ کیلومتر طول دارد که غرب مازندران با اجرای این طرح ملی برای همیشه با معضل مهم ترافیک در این منطقه گردشگرپذیر کشور خداحافظی خواهد کرد.

دولت مردمی سیزدهم که از همان آغاز فعالیت با هدف رفع مشکلات و تامین نیازهای ملت با همت جهادی پا به میدان کار گذاشته است که تاکنون احداث مرکز تجزیه و مبادلات پستی در نوشهر، ایجاد بزرگترین شهر سلامت کشور در رامسر، تسریع در احداث بیمارستان فوق تخصصی تنکابن، گازرسانی به مناطق کوهستانی، احیای مرکز مطالعات ماهیان سردآبی کشور در تنکابن، ایجاد دانشکده علوم پزشکی در غرب مازندران و صدور مجوز پروازهای خارجی در فرودگاه رامسر از جمله اقدامات دولت سیزدهم در منطقه غرب مازندران است که اهالی را نسبت به حل مشکلات زیرساختی هفت شهرستان غربی استان امیدوار کرده است.

مهرداد بذرپاش وزیر راه و شهرسازی در سفر چهارم خرداد سال جاری به غرب مازندران درباره آخرین وضعیت طرح ملی آزاد راه ساحلی چالوس - رامسر گفته بود با توجه به گردشگرپذیری و ورود چشمگیر مسافران و گردشگران اجرای این طرح جزو نیاز های ضروری این منطقه است.

شماری از شهروندان دیدار مردمی دفتر غرب استانداری مازندران در نوشهر ترافیک شهری را یکی از معضلات اساسی این منطقه گردشگرپذیر مازندران دانستند که این چالش هرساله به ویژه در روزهای تعطیل حادتر می شود اما این شهروندان تامین زیرساخت‌ها از جمله احداث آزاد راه چالوس-رامسر را راهکار رفع مشکلات دیرینه این منطقه می دانند.

غرب مازندران با جلوه بی‌نظیر طبیعی و تاریخی به بهشت گردشگران داخلی شهرت دارد، منطقه‌ای که همواره در ایام تعطیلات و مناسبت‌ها میزبان میلیون ها مسافران بوده و سال‌ها است با امکانات محلی خدمات ملی ارایه می‌کند.

ترافیک، چالش جدی غرب مازندران

به تاکید اهالی غرب مازندران، زیرساخت های خدماتی اعم از آب، گاز، برق، راه و مخابرات برای جمعیت ثابت اهالی افزون بر یک میلیون نفری منطقه تعریف شده است، تامین و تقویت زیرساخت های منطقه با هدف پاسخگویی به جمیعت شناور این منطقه نگاه دولت و مجلس را می طلبد.

حاج رضا صمدی شهروند رامسری ازدحام ترافیک را یکی از چالش های اساسی شهرستان رامسر و غرب مازندران برشمرد و گفت : زیرساخت‌های این منطقه طی چهار دهه گذشته به موازات تغییرات جمعیتی و میزان خدماتی که ارایه می‌دهد توسعه نیافته و تا وضعیت مطلوب فاصله زیادی دارد.

وی یادآور شد: مسوولان امر باید هر چه زودتر این مصوبه دولت سیزدهم را اجرایی کنند چرا که همه تلاش رییس جمهور برای حل مشکلات مردم در مناطق مختلف کشور متمرکز شده است.

یکی دیگر از شهروندان که خود را محمدرضا موسوی کلارآبادی معرفی کرد، اجرای این طرح ملی را نیاز ضروری غرب مازندران برشمرد و گفت: حل معضل ترافیک در غرب مازندران با بهره برداری این آزاد راه میسر است و همه اهالی امیدوارند تا هرچه زودتر این طرح اجرای و با توجه ویژه دولت و مسوولان امر کشوری و استانی به اتمام برسد.

این شهروندان رامسری به حضور میلیونی مسافران در غرب مازندران اشاره و خاطرنشان کرد : خدمات دهی به جمعیت مسافران نیازمند مدیریت و برنامه ریزی اصولی است که احداث آزادراه چالوس - رامسر در همین راستا است.

استاندار مازندران در سفر شهرستانی به غرب مازندران گفته بود: زیرساخت‌های این استان طی این سال‌ها به موازات تغییرات جمعیتی و میزان خدماتی که ارایه می‌دهد توسعه پیدا نکرده است و تا وضعیت مطلوب فاصله زیادی دارد.

سید محمود حسینی خاطرنشان کرد: برای باز کردن گره های کور ترافیکی در مناطق گردشگرپذیر غرب مازندران دولت با جدیت به دنبال اجرای طرح ملی آزادراه چالوس - رامسر است.

جمعی از کارشناسان می گویند یکی از مهم‌ترین مشکلات موجود در منطقه غرب مازندران مناسب نبودن وضعیت راه‌هاست و این طرح ملی نیاز جدی منطقه محسوب می‌شود و این عزم دولت در ارتباط با این پروژه بزرگ عمرانی مازندران را باید جشن گرفت.

به گفته آنان احداث این آزاد راه غرب مازندران در واقع ادامه و تکمیل آزادراه تهران - شمال است که تردد بین غرب مازندران با شهرهای شرق استان گیلان را تسریع می کند.

سازمان آگهی های روزنامه گویه
آگهی می پذیرد
تلفن: ۰۹۱۸۴۴۸۰۴۰۲

خشکسالی و محدودیت های تامین سوخت کشاورزی در مازنـــدران

اگرچه طبق اعلام شرکت ملی پخش فرآورده های نفتی مازندران اصلا کمبودی در سوخت رسانی به ماشین آلات کشاورزی وجود ندارد، اما تامین سوخت براساس دستورالعمل و مقررات مبنی بر داشتن پروانه کشاورزی، پلاک دار بودن ادوات و تجهیزات کشاورزی و ثبت در سامانه است.

تجهیزات کشاورزی مازندران از جمله تراکتور، تیلر، دستگاه های نشا کار، کمباین، سم پاش‌ها و مهمتر وجود بیش از ۱۶۰هزارحلقه چاه درحالی نیازمند تامین به موقع سوخت می شوند که شرکت ملی پخش فرآورده های نفتی علاوه بر لزوم ثبت نام در سامانه، نداشتن پروانه بهره برداری و فاقد پلاک بودن ماشین آلات را عامل محدودیت تامین سوخت عنوان می کند.

طبق آمار رسمی جهاد کشاورزی مازندران ۲۰ هزار دستگاه تراکتور، ۷۵ هزار دستگاه تیلر بیش از چهار هزار دستگاه نشاکار و۱۸۰ هزار حلقه چاه در بخش های مختلف کشاورزی استان فعالیت دارد که نیاز سالانه سوخت این اداوات و تجهیزات بیش از ۱۲۰ میلیون لیتر است.

علاوه بر مشکلات تامین سوخت ادوات کشاورزی، اهمیت تامین سوخت برای موتور پمپ های چاه های کشاورزی مازندران از دغدغه های جدی کشاورزان استان محسوب می شود، چراکه با گسترش خشکسالی، استفاده از آب های زیرزمینی از اهمیت خاصی برخوردار است.

بر اساس آمارهای رسمی در فصل زراعی گذشته به دلیل کاهش بارندگی‌ها، کم شدن آورد آب رودخانه‌ها و افت آمارهای منابع آبی استان مجموعا ۲ میلیارد و ۵۰۸ میلیون متر مکعب آب توزیعی، برداشتی در بخش کشاورزی مازندران مصرف شد که از این مقدار یک میلیارد و ۱۴۰ میلیون متر مکعب از آب‌های زیرزمینی تأمین شد.

مازندران ۲۲۰ هزار هکتار اراضی شالیزاری دارد که در سال های اخیر به دلیل مشکلات ناشی از پیشروی خشکسالی استفاده از آب های زیری زمینی از طریق چاه های کشاورزی دو چندان شده است، یعنی در شرایط کم آبی برنجکاری استان با حدود ۱۶۰ هزار حلقه چاه آب تغذیه می شوند، طبق آمار حدود ۸۰هزار حلقه از این تعداد چاه آب کشاورزی مجاز هستند، ۶۰ هزار حلقه چاه در مرحله تعیین تکلیف وضعیت قرار دارند و مابقی غیر مجاز محسوب می شوند.

طبق پیش بینی و بررسی آماری از وضعیت بارندگی، فصل زراعی جاری به خصوص برنجکاری مازندران با مشکلات خشکسالی مواجه خواهد شد، بررسی های هواشناسی استان نشان می دهد که غول خشکسالی تا قلب ذخیره گاه های آبی اعم از سد، آب بندان و سفره های زیزمینی پیشروی کرد، تهدیدی که کم ترین پیامد آن نابودی مهم ترین دارایی اقتصادی این استان یعنی کشاورزی و بویژه کشت برنج است.

برق دار شدن یا استفاده از انرژی برق در چاه‌های کشاورزی مازندران و خروج سوخت‌های فسیلی از این بخش، یکی از طرح های آب منطقه ای، توزیع برق و جهاد کشاورزی در یک دهه اخیر بوده است. این طرح نه تنها چاه‌های کشاورزی مازندران را به ساماندهی می رساند، بلکه کشاورزان را از مشکلات دایمی تامین سوخت های فسیلی برای پمپ های سنتی نیز خلاص خواهد کرد، موضوعی که در سفر اخیر محرابیان وزیر نیزو به مازندران و در نشست با مدیران آب و برق استان مورد تاکید قرار گرفت.

بر اساس آمار شرکت توزیع برق مازندران حدود ۱۱۰ هزار حلقه از مجموعه چاه های کشاورزی مازندران در محدوده جغرافیایی زیر پوشش این شرکت قرار دارد و بقیه تحت پوشش شرکت توزیع برق غرب استان است.

همچنین حدود ۸۰ هزار مشترک برق کشاورزی در حوزه شرکت توزیع برق مازندران وجود دارد که از این تعداد ۲۵ هزار مشترک مربوط به چاه های آب کشاورزی است که با استفاده از انرژی برق برای اراضی خود آب تامین می کنند.

محدودیت های تامین سوخت کشاورزی مازندران

مدیر شرکت پخش فرآورده های نفتی ناحیه ساری در جلسه مدیریت ستاد بحران مازندران گفت بود که با توجه به مشکلات خشکسالی و اهمیت تامین سوخت ماشین آلات و تجهیزات کشاورزان استان گفت: شناسنامه دار کردن چاه های کشاورزی و پلاک گذاری ماشین آلات لازمه دریافت سوخت است.

سبحان رجب پور خطاب به مسولان جهاد کشاورزی و شرکت آب منطقه ای مازندران افزود: مشکلی در تامین سوخت کشاورزی استان وجود ندارد اما طبق مقررات وزارت نفت، ثبت نام در سامانه ضروری است.

وی با ذکر این نکته که تراکتور ها و دیگر ماشین آلات کشاورزی باید سوخت مورد نیاز شان را در سامانه به ثبت برسانند، ادامه داد: به طور یقین ماشین های فاقد پلاک و چا های غیر مجاز نمی توانند از فرصت ثبت نام دریافت سوخت بهره مند شوند.

مشکلات تامین سوخت با شخم و شیار زمستانه شالیزارهای مازندران

معاون تولیدات گیاهی جهاد کشاورزی مازندران یکی از چالش های مهم استان را چاه های غیر مجاز کشاورزی درمدیریت آب و تامین سوخت دانست و گفت: اگرچه جهاد کشاورزی در اختصاص و تحویل سوخت به صاحبان این چاه های فاقد پروانه مشکلی ندارد، اما برای ساماندهی چاه ها و از همه مهمتر مدیریت آب های زیر زمینی باید پروانه اخذ شود.

احسان عباسپور روز سه شنبه در گفت و گو با خبرنگار ایرنا با توضیح این نکته که مسولیت ساماندهی و صدور پروانه چاه کشاورزی با شرکت‌آب منطقه ای مازندران است، افزود: طبق آمار از۱۶۰هزار حلقه چاه کشاورزی استان، فقط ۵۰ درصد آن دارای پروانه است.

وی عمده چاه های کشاورزی مازندران را با عمق کم هشت تا ۲۰ متری عنوان کرد و اظهار داشت: هرچند بیشتر این چاه ها با بارندگی کم تقویت می شوند، اما با توجه به خشکسالی که پیش بینی شده است، در سال زراعی جاری با کاشه و افت آب هیا زی زمینی استفاده طولانی مدت از چاه های کشاورزی و در نتیجه نیاز به سوخت نیز بیشتر خواهد شد.

معاون بهبود تولیدات گیاهی جهاد کشاورزی مازندران با اظها این که پلاک گذاری ماشین آلات کشاورزی با همکاری پلیس راهور در استان انجام می شود، افزود: مالکان ماشین آلات کشاورزی باید نسبت به پلاک دار کردن خودروها اقدام کنند چراکه به خودروهای کشاورزی بدون پلاک سوخت داده نمی‌شود.

وی تصریح کرد: مالک یا متصرف قانونی تجهیزات و وسایط نقلیه کشاورزی باید با دریافت معرفی نامه از دهیاری‌ها و اداره جهاد کشاورزی شهرستان برای شماره گذاری و دریافت پلاک به مراکز پلاک سراسر استان مراجعه کنند.

عباسپور با بیان این که تمامی ماشین آلت جدیدی که در۲ سال اخیر وارد مکانیزاسیون کشاورزی مازندران شدند، پلاک گذاری شده اند، گفت: مشکل اصلی وجود ماشین آلات قدیمی است.

پلمب چاه های غیر مجاز کشاورزی مازندران

هر ساله با افزایش شدت خشکسالی و نگرانی کشاورزان در مناطق مختلف استان برای تامین آب مورد نیاز کشتزارها، گرایش به سمت افزایش برداشت آب از منابع زیرزمینی در مازندران را بیشتر کرد. اقدامی که می‌تواند پیامدهای منفی زیادی برای طبیعت و محیط زیست داشته باشد.

بنا به اظهارات مدیرعامل شرکت آب منطقه‌ای مازندران که توسط روابط عمومی این دستگاه منتشر شده، بهار و تابستان امسال برای جلوگیری از برداشت بی‌رویه و غیرقانونی آب‌های زیرزمینی مجموعا نسبت به پلمب یا پیشگیری از حفاری غیرمجاز ۲۲۴ حلقه چاه اقدام شد.

حیدر داوودیان اظهار کرد: امسال با توجه به کاهش بارندگی‌ها و کم شدن آورد رودخانه‌های استان در ابتدای فصل کشاورزی در مناطق مختلف استان اقدام برای برداشت غیرمجاز آب‌های زیرزمینی مورد افزایش یافته بود که برای جلوگیری از بالا رفتن خسارت این برداشت‌ها، پایش در نقاط مختلف استان نیز تشدید شد.

وی افزود: در نیمه نخست سال جاری ۱۲۶ چاه غیرمجاز را پس از انجام مراحل قانونی پلمب و از مدار تامین آب کشاورزی استان خارج کردند. از این تعداد ۲۹ مورد پلمب در شهرستان‌های ساری و میاندورود انجام شد که بیشترین آمار بین ادارات منابع آب شهرستان‌های مازندران در نیمه نخست سال است. بابل و جویبار نیز به ترتیب با ۲۳ و ۲۲ مورد پلمب چاه پس از ساری در رتبه های بعدی قرار دارند.

مدیرعامل شرکت آب منطقه‌ای مازندران خاطرنشان کرد: علاوه بر پلمب چاه‌های غیرمجاز، جلوگیری از حفاری غیرمجاز نیز از اقداماتی است که توسط همکاران ما برای پیشگیری از برداشت آب‌های زیرزمینی انجام می‌شود. در این زمینه نیز طی ۶ ماه نخست سال در مجموع ۱۱۸ مورد جلوگیری از حفاری غیرمجاز در استان انجام شد که ۳۶ مورد مربوط به شهرستان‌های ساری و میاندورود بود.

داوودیان اظهار کرد: شرکت آب منطقه‌ای مازندران طبق وظایفی که قانون تعیین کرده با هر گونه برداشت غیرمجاز آب زیرزمینی برابر مقررات برخورد می‌کند. فصل دوم قانون توزیع عادلانه آب به صراحت به آب‌های زیرزمینی اختصاص دارد و طبق بندهای این قانون، تصمیم‌گیری برای برداشت از منابع آب زیرزمینی یا برخورد با تخلفات انجام می‌شود.

شرکت پخش فرآورده‌های نفتی موظف به پیگیری اختصاص مازوت با آلودگی کمتر به مازندران شد

مدیرکل حفاظت محیط‌زیست مازندران با اشاره به مصرف مازوت در نیروگاه شهید سلیمی نکا گفت: در کارگروه بررسی وضعیت آلودگی هوا مقرر شد شرکت پخش فرآورده‌های نفتی پیگیر تامین مازوت کیفی با آلودگی کمتر به استان شود.

هوای که سرد می‌شود نگرانی استفاده از سوخت مازوت در استان جان می‌گیرد، موضوعی که نگرانی بسیاری برای مردم به دنبال داشته است.

درحالی‌که صحبت بر سر این بوده سوخت مازوت از برخی نیروگاه‌ها حذف شود اما هنوز قرعه به نام نیروگاه شهید سلیمی نکا در نیامده است.

اثرات استفاده از مازوت در برخی از شهرهای استان مازندران قابل مشاهده است.

البته امسال مازوت‌سوزی دیرتر در این نیروگاه شروع شده است.

توجه به اهمیت در مدار بودن واحدهای بخار با هدف تامین برق کشور، اولویت مصرف سوخت گاز است اما در فصل سرد سال به ناچار سوخت جایگزین مازوت می‌شود که در همین زمینه عطاءالله کاویان مدیرکل حفاظت محیط‌زیست مازندران، اظهار کرد: پیگیری‌های لازم در ارتباط با وضعیت هوا را در کارگروه اضطرار آلودگی هوا انجام شد.

وی با اشاره به اینکه سوخت مازوت به غیر از کلان‌شهرها مورد استفاده قرار می گیرد، افزود: در همین راستا از مجموعه شرکت پخش و پالایش نفتی پیگیری شدیم که مازوت با کیفیت لازم در اختیار مازندران قرار گیرد و شرکت پالایش و پخش فرآورده‌های نفتی هم مقرر شد در مجموعه سطح ملی پیگیر باشند.

مدیرکل حفاظت محیط‌زیست مازندران با اشاره به پیگیری قضایی و طرح شکایت از نیروگاه شهید سلیمی نکا، اظهار کرد: این موضوع هم مکاتبه‌ای داشتیم البته سال قبل این مسیر را دنبال کردیم.

کاویان خاطرنشان کرد: باتوجه به اینکه محدودیت سوخت واقعا جدی است، انتظار این است دست‌کم مازوتی که به مازندران اختصاص می‌یابد از کیفیت لازم برخوردار باشد که این مهم در دستور کار است.

خبـــر

راه‌اندازی پایانه صادراتی در میاندورود با اجرای طرح مولدسازی

استاندار مازندران از راه‌اندازی پایانه صادرات در شهرستان میاندورود خبر داد و گفت: در قالب طرح مولدسازی ۲۰ هکتار زمین در این زمینه اختصاص می یابد.

مدیران کل دستگاه های اجرایی طی سفرهای شهرستانی به اتفاق استاندار مازندران به بررسی مشکلات آن مناطق می پردازند و پس از آن دز جلسه شورای اداری در همان شهرستان طرح های را تصویب می کنند.

استاندار مازندران سیدمحمود حسینی‌پور در آخرین سفر شهرستانی در شهرستان میاندورود با احصای امکانات این شهرستان در این زمینه اظهار کرد: از مصوبات سفر شهرستانی به میاندورود راه‌اندازی پایانه صادرات در این شهرستان است که در قالب طرح مولدسازی۲۰ هکتار زمین برای این امر اختصاص خواهد یافت.

وی افزود: تمامی مصوبات ستاد تسهیل و رفع موانع تولید که در سفرهای شهرستانی مصوب می‌شود به طور حتمی باید اجرا شود.

استاندار مازندران با بیان اینکه تحت هیچ شرایطی زیبنده نیست که مدیران استان تصمیمی اتخاذ کنند و آن اجرا نشود، اضافه کرد: اجرای این مصوبات زمینه رونق اقتصادی و اشتغال پایدار را فراهم می‌کند.

حسینی‌پور با هشدار اینکه طرح‌های زیرساختی کشاورزی این شهرستان توسعه مطلوبی نداشت، تصریح کرد: ۵۵ طرح کشاورزی با سرمایه‌گذاری ۴۷۹ میلیارد ریالی برای جبران بخشی از این کمبودها در دستور کار قرار گرفت.

مدیرعامل آب و فاضلاب مازندران خبر داد:

پایان عملیات آبرسانی به ۲۰ روستای فاقد آب شرب

مدیرعامل آب و فاضلاب مازندران گفت: عملیات آبرسانی به ۲۰ روستای فاقد آب در این استان از آغاز دولت سیزدهم تاکنون پایان یافت.

بهزاد برارزاده در گفتگو با خبرنگاران گفت: این روستاها در آغاز فعالیت دولت سیزدهم فاقد آب بهداشتی و تاسیسات آبرسانی بودند.

وی با اشاره به مجاهدت بی سابقه تلاشگران آبفا مازندران برای اجرای عملیات آبرسانی در مناطق روستایی دورافتاده و صعب العبور افزود: اجرای این طرح‌ها نشانه توجه ویژه دولت سیزدهم به مناطق محروم و روستاهای کم برخوردار است.

مدیرعامل آبفا مازندران خاطر نشان کرد : با تلاش نیروهای عملیاتی این شرکت، طی ۲ سال و شش ماه گذشته عملیات بهسازی تاسیسات آبرسانی درسطح ۲۰۰ روستای مازندران به پایان رسید که اقدامی بی‌سابقه در طول فعالیت این شرکت به شمار می رود.

برارزاده همچنین از عملیات احداث ۱۹۷ پروژه مجتمع آبرسانی روستایی در مازندران خبر داد وافزود: برای این مجتمع ها که تامین آب ۷۶۷ روستای استان را برعهده دارند، ۱۵۹ میلیارد ریال اعتبار مصوب شد.

وی با بیان اینکه هم اکنون عملیات لوله گذاری، خط انتقال و شبکه های توزیع آب بطول ۵۴ کیلومتر در این مناطق درحال اجراست، تصریح کرد: در راستای اجرای سیاست تحولی دولت سیزدهم ، روند خدمت رسانی در شرکت آب و فاضلاب مازندران بی وقفه تداوم دارد.

مدیرعامل صنایع چوب و کاغذ مازندران:

محدودیت انرژی و مواد اولیه چالش فرا روی چوب و کاغذ مازندران است

نیک نژاد، مدیرعامل صنایع چوب و کاغذ مازندران محدودیت انرژی و تامین مواد اولیه را مشکل فرا روی رسیدن به برنامه تولیدات این واحد اعلام کرد.

امید نیک نژاد با بیان این که ۲۰ هزار تن با ظرفیت عملیاتی تولید کاغذ در کارخانه فاصله داریم، محدودیت انرژی و تامین مواد اولیه را مانع مهم فرا روی تولید ذکر کرد و گفت: طی دو تابستان گذشته مصرف برق این واحد ۱۹ مگاوات از مجموع ۲۹ مگاوات بود و عملا یک خط از تولید خارج شده بود.

وی با اشاره به تامین مواد اولیه و ممنوعیت بهره برداری از جنگل در قالب طرح تنفس گفت: حذف مواد اولیه مورد نیاز کارخانه سبب شده تا کارخانه از مسیر تعیین شده دور شود و اکنون نتواند یک کیلوگرم چوب را از جنگل شمال برداشت کند.

وی به طلب این کارخانه از سازمان جنگل ها اشاره و اضافه کرد: برای رسیدن به ظرفیت اسمی ۷۰ هزار تن نیازمند رفع موانع هستیم این درحالیست که ما در حد توان خود تلاش می کنیم نیاز کشور را به کاغذ رفع کنیم.

نیک نژاد میزان تولید کارخانه را در سال قبل ۱۱۰ هزار تن ذکر کرد و گفت: از این میزان ۴۱ هزار و ۷۰۰ تن کاغذ تحریر بوده است و علاوه براین ۲۷ هزار تن و ۸۰۰ کاغذ به آموزش و پرورش برای تامین کاغذ درسی تحویل دادیم.

مدیرعامل صنایع چوب و کاغذ مازندران با اظهار این که سالانه به ۲۰۰ هزار تن چوب نیاز داریم، گفت: این در حالیست که امسال فقط ۱۵ هزار تن چوب وارد شده است و سازمان جنگل ها باید بدهی خود را به این واحد پرداخت کند.

خبـــر

نماینده شاهرود و میامی در مجلس:

دولت به مطالبات کادر درمان توجه داشته باشد

شاهرود- نماینده شاهرود و میامی در مجلس ضمن بیان اینکه کادر درمان مطالبات زیادی دارند، گفت: عدم پرداخت مطالبات، به کاهش روحیه این قشر منجر خواهد شد.
به گزارش خبرنگار مهر، علی اصغر خانی ظهر سه شنبه در مراسم معارفه رئیس جدید علوم پزشکی شاهرود به میزبانی این دانشگاه، ضمن اشاره به اینکه کادر درمان خالصانه ترین خدمات را به مردم می‌دهند، ابراز کرد: رضایتمندی خوبی در شهرستان‌های شاهرود و میامی از کادر درمان و مجموعه بهداشت و درمان وجود دارد.
وی بابیان اینکه بیمارستان میامی یکی از مهمترین اقداماتی است که در مجموعه بهداشت و درمان در سال‌های اخیر صورت گرفت، افزود: میامی یک درمانگاه ساده داشت که نمی‌توانست نیاز این شهرستان را برطرف کند اما شاهد هستیم که امروز بیمارستان خوبی در این شهرستان استقرار یافته است.
نماینده شاهرود و میامی در مجلس از راه اندازی بخش قلب به عنوان دیگر اقدام ویژه در شهرستان شاهرود در بخش بهداشت و درمان یاد کرد و گفت: تعیین تکلیف بیمارستان خاتم الانبیا (ص) از دیگر اقداماتی بود که خوشبختانه صورت گرفت و زیرساخت خوب درمانی در شاهرود احیا شد.
خانی با بیان اینکه سابقاً دانشگاه علوم پزشکی شاهرود بیمارستان خاتم الانبیا (ص) را مانند هووی خود می‌دید اما مدیریت دانشگاه با تغییر این شیوه فکر، راه اندازی بیمارستان را خواستار شدند، تاکید کرد: خوشبختانه با اقدامات صورت گرفته شاهد هستیم که پای بسیاری از پزشکان و متخصصان به این بیمارستان باز شده در صورتی که مدت‌ها این مرکز درمانی رها شده بود.
وی با بیان اینکه بیمارستان خاتم الانبیا (ص) تجهیزات و پرسنل خوبی داشت که باید از آن در راستای خدمت رسانی به مردم بهره گیری می‌شد، گفت: بیمارستان خاتم الانبیا (ص) شاهرود امروز به کمک بیمارستان‌های امام حسین (ع) و بهار آمده و فعال شده است.
نماینده شاهرود و میامی در مجلس ضمن بیان اینکه پرسنل و کادر درمانی ما دارای مطالبات جدی هستند، تاکید کرد: مطالبات بارها و بارها به گوش مسئولان رسیده و هر گاه که برای بازدید از بیمارستان‌ها مراجعه می‌کنیم شاهد هستیم که مشکلات توسط کادر درمان بیان می‌شود.
خانی با بیان اینکه روحیه بخش درمان و کسانی که در بیمارستان‌ها کار می‌کند باید بالا باشد و یکی از راه‌های این امر، پیگیری مطالبات است، افزود: بهترین بیمارستان‌های کشور، وقتی پرسنل با مشکل روبرو باشد، نمی‌تواند بازدهی درستی داشته باشد لذا از وزارت بهداشت درخواست می‌کنیم که مشکل کادر درمان را رفع کند.
در این مراسم ضمن تقدیر از خدمات حسین شیبانی، ایاد بهادری منفرد به عنوان سرپرست دانشگاه علوم پزشکی شاهرود معرفی شد.

مدیرکل امور مالیاتی سمنان:

هزار میلیارد تومان از محل مالیات برای توسعه استان سمنان هزینه شد

مدیرکل امور مالیاتی استان سمنان گفت: افزون بر ۱۰ هزار و ۱۳۹ میلیارد و ۸۹۰ میلیون ریال از ابتدای سال ۱۴۰۲ تا پایان پاییز، از محل پرداخت عوارض مالیات بر ارزش افزوده برای عمران و آبادانی استان در چهار بخش پرداخت شد.
علی حسین‌پور افزود: بیش از ۱۰ هزار میلیارد ریال مالیات بر ارزش افزوده در ۹ ماهه امسال به شهرداری‌ها، دهیاری‌ها، فرمانداری‌ها و اداره‌کل امور عشایری استان سمنان پرداخت شد.
مدیرکل امور مالیاتی استان سمنان گفت: پرداخت عوارض مالیات بر ارزش افزوده از سوی این اداره‌کل برای عمران و آبادانی استان در چهار بخش از ابتدای امسال تا پایان آذرماه در مقایسه با مدت مشابه سال گذشته افزایش ۸۷ درصدی داشته است.
وی ادامه داد: افزون بر هفت‌هزار و ۹۵۱ میلیارد و ۸۳۲ میلیون ریال در ۹ ماهه ۱۴۰۲ از محل پرداخت عوارض مالیات بر ارزش افزوده از سوی این اداره‌کل به شهرداری‌های استان پرداخت شد.
این مسوول بیان کرد: پرداخت عوارض مالیات بر ارزش افزوده از سوی اداره‌کل امور مالیاتی استان سمنان به شهرداری‌ها از ابتدای سال ۱۴۰۲ تا پایان فصل پاییز در مقایسه با مدت مشابه سال گذشته افزایش ۸۶ درصدی داشت.
وی با اشاره به افزایش ۸۸ درصدی پرداخت عوارض مالیات بر ارزش افزوده از سوی اداره‌کل امور مالیاتی استان سمنان به دهیاری‌ها از ابتدای سال ۱۴۰۲ تا پایان فصل پاییز، بیان کرد: بیش از یکهزار و ۸۰۸ میلیارد و ۴۷۲ میلیون ریال در مدت زمان اشاره شده از محل پرداخت عوارض مالیات بر ارزش افزوده به دهیاری‌های استان پرداخت شد.
حسین‌پور اضافه کرد: پرداخت از محل پرداخت عوارض مالیات بر ارزش افزوده از سوی اداره‌کل امور مالیاتی استان سمنان به فرمانداری‌ها ۷۸ درصد و به اداره‌کل امور عشایری استان سمنان ۸۶ درصد از ابتدای امسال تا پایان آذر ماه در مقایسه با مدت مشابه سال گذشته افزایش یافت.
مدیرکل امور مالیاتی استان سمنان گفت: افزون بر ۱۹۴ میلیارد ریال به فرمانداری‌ها و ۱۸۵ میلیارد ریال به اداره‌کل امور عشایری استان طی ۹ ماهه ۱۴۰۲ از محل پرداخت عوارض مالیات بر ارزش افزوده از سوی این اداره‌کل استان پرداخت شد.
سرانه عوارض پرداختی به ازای هر نفر در استان سمنان نسبت به بسیاری استان‌ها رقمی بالا و قابل توجه است و بخشی از این افزایش پرداختی با پیگیری‌های سازمان امور مالیاتی و دریافت سهم استان سمنان از گمرک‌های خارج از استان و اقلام وارداتی استان سمنان محقق شد.
کمک دولت به شهرداری ها و دهیاری ها از محل مالیات بر ارزش افزوده، رقم قابل توجهی است که انتظار می رود، تا حداقل ۶۰ درصد از این اعتبارات تخصیصی در طرح‌های عمرانی هزینه شود.

معاون مدیرکل آموزش و پرورش استان سمنان خطاب به مدیران:

ظرفیت های شایسته دانشگاه آزاد شاهرود را به خانواده ها منتقل کنید

معاون مدیرکل و مدیر آموزش و پرورش شهرستان شاهرود در همایش مشترک راهبردی دانشگاه آزاد اسلامی با مدیران متوسطه دور اول و دوم این شهرستان که در جهت هدایت تحصیلی و جذب دانش آموزان برگزار شد از مدیران خود خواست که موفقیت‌های علمی و ظرفیت های دانشگاه آزاد را به خانواده ها منتقل کنند تا متوجه شوند که چه کارهای ارزشمندی در این دانشگاه در حال انجام است.
علیرضا رحیمیان؛ خبرنگار گویه در شاهرود/ سید محمد موسوی با تمجید از رئیس دانشگاه آزاد اسلامی شاهرود وی را فردی مثمر ثمر برای شاهرود دانست و با توجه به سوابق وی در دیگر پست‌های اجرایی قبلی در شهرستان شاهرود گفت: وقتی شخصی در راس مجموعه دارای دلسوزی خاصی برای مجموعه خود است مسلماً این رفتار به کل آن سازمان تسری پیدا می‌کند و وی فردی صادق است که در دوره‌های مختلف در شاهرود زحمات زیادی را کشیده است.
مدیر آموزش و پرورش شهرستان شاهرود مجموعه سما را نقطه مشترک آموزش و پرورش با دانشگاه دانست و گفت: هم اکنون ده و نیم درصد دانش آموزان غیردولتی شهرستان شاهرود در مجموعه سما مشغول به تحصیل هستند و این مسئله بسیار مهمی است؛ لذا سما یک مجموعه موفق در شهرستان شاهرود است که باید الگوی دیگر مجموعه‌ها باشد.
موسوی ادامه داد: ما بارها گفته‌ایم که حاضریم کمک کنیم تا داشته‌های این شهرستان مثل دانشگاه آزاد اسلامی همچنان پرقدرت به کار خود ادامه دهند.
معاون مدیرکل آموزش و پرورش استان سمنان افزود: گاهی فرزند ما در دانشگاه مطرحی پذیرفته می‌شود که منطقی است باید در آنجا مشغول به تحصیل گردد اما اگر در دانشگاهی قبول می‌شود که به لحاظ علمی و نیز مسائل مالی با شهر خودمان برابری می‌کند چرا باید فرزندمان را با ریسک به جای دیگری بفرستیم. هم اکنون یکی از نگرانی‌های خانواده ها این است که فرزندشان از خانواده دور شود. با توجه به تجربه‌ای که خودم داشتم این مهم بسیار سخت است که فرزند شما از خانواده دور باشد.
مدیر آموزش و پرورش شاهرود خطاب به مدیران دبیرستان ها و هنرستان ها اظهار کرد: بیشترین تاثیر را در بین بچه‌ها مدیران و معلمان دارند و تحقیقات این را نشان داده است که شما بسیار بر روی روح و روان فرزندان تاثیرگذار هستید لذا تاکید من بر این است که طوری اقدام کنیم که دانش آموزان دغدغه دوری از خانواده را نداشته باشند و سعی کنیم دانشگاه شهرمان تقویت گردد تا فرزندانمان در کنار خودمان درس بخوانند تا دغدغه‌های بیشتری به خانواده‌ها وارد نشود.
وی با بیان اینکه رئیس دانشگاه آزاد اعلام کردند ۱۳ درصد امسال افزایش پذیرش دانشجو داشته اند؛ این خبر را مسرت بخش دانست و خواستار معرفی اساتید برتر دانشگاه به مردم شد و گفت: باید موفقیت‌های علمی دانشگاه آزاد به شهرستان معرفی گردد تا همه متوجه شوند که کارهای ارزشمندی در این دانشگاه در حال انجام است.
موسوی خواستار مشارکت بیشتر دانشگاه آزاد در مسائل اجتماعی شهر شد و گفت: اساتید این دانشگاه می توانند در مسائل فرهنگی و دیگر مسائل شهرستان نیز مشارکت داشته باشند تا مردم تاثیرگذاری دانشگاه را در مسائل شهر ببینند.
وی بار دیگر از مدیران خودخواست که پس از بازدید از این دانشگاه دیده های خود را به خانواده‌ها منتقل کنند که چه امکاناتی و چه اساتید موفقی در این دانشگاه وجود دارد.
در این همایش رئیس دانشگاه آزاد اسلامی شاهرود نیز با تبیین برنامه های دانشگاه گفت: این مجموعه با درجه جامع در گریدینگ دانشگاههای آزاد کشور بعنوان بزرگترین واحد دانشگاهی در استان سمنان مطرح است.
حسینعلی سمیعی با تشریح شاخص های واحد شاهرود افزود: هم اکنون ٤ هزار و ۷۰۰ دانشجو و ۱۰۵ هزار مترمربع فضای عمرانی داریم که این شاخص نسبت به کل استان عدد بسیار بالاتری است.
سمیعی افزود: همانطور که گفته شد در میزان جذب دانشجو نسبت به سال گذشته ۱۳درصد رشد داشته ایم که یکی از دلایل آن تعامل بسیار خوب آموزش و پرورش با دانشگاه آزاد اسلامی شاهرود بود که واقعا جای تقدیر و تشکر دارد.
رئیس دانشگاه آزاد اسلامی شاهرود با بیان اینکه بیش از ۲۰۰ عضو هیات علمی در این دانشگاه هستند که ۵ نفر از آنان درجه استاد تمامی دارندگفت: دو نفر از اساتید این دانشگاه نیز جزو اساتید دودرصد برتر دنیا هستند و این یک افتخار برای شهرستان شاهرود و استان سمنان است.
وی افزود: دانشگاه آزاد اسلامی نهاد عمومی غیردولتی است و به صورت خودگردان اداره و فاقد بودجه دولتی می باشد و درآمد حاصله تماما در همین دانشگاه هزینه می شود. بیشتر از هزارمیلیارد تومان در این مجموعه سرمایه وجود دارد که متعلق به مردم شاهرود و عام المنفعه است و تنها واحدی در استان سمنان و گلستان هستیم که بیمارستان مستقل ۱۱۸ تختخوابی داریم و در کل کشور ۱۰ بیمارستان و یک درمانگاه وجود دارد که یکی از این ده تا در دانشگاه آزاد شاهرود است.
سمیعی تاکید کرد: دانشگاه آزاد شاهرود تنها واحد دانشگاهی در کل کشور می باشد که دارای دانشکده پزشکی مصوب با بیمارستان متعلق به خود است که در مرکز استان قرار نگرفته و بیمارستان خاتم الانبیاء نیز نهادی عمومی و غیردولتی است که هیچ کس سهامدار آن نیست و خدماتی که در آن انجام می شود مانند مجموعه دانشگاه در خود بیمارستان هزینه می شود و بار عظیمی از بار دانشگاه علوم پزشکی شاهرود را با میلیاردها تومان هزینه ای که انجام می دهد در سال بر دوش می کشد و این در حالی است که هزینه های بیمارستان از درآمدهای آن بیشتر می باشد اما برای رفاه مردم شاهرود نه تنها از این مساله ناراحت نیستیم بلکه خرسندیم که خدمتی به مردم عزیزمان می کنیم .
وی با تشکر از مدیریت و مدیران آموزش و پرورش شاهرود هدف از دعوت از آنها را تعامل بیشتر دانشگاه با مجموعه آموزش و پرورش دانست و اظهار کرد: در بعد دیگر سعیمان بر این است تا با بازدید دانش آموزان از دانشگاه، آنها بتوانند با دیدی بهتر و بازتر دانشگاه خود را انتخاب کنند و هر چه که در این دانشگاه ساخته شده در واقع با پول خود مردم است و ما علاقه مندیم فرزندان ما در همین مجموعه درس بخوانند و از امکانات بسیار زیاد آن استفاده کنند.
در پایان این همایش مدیران متوسطه شهرستان شاهرود از مجموعه ورزشی، کلاسها و آزمایشگاههای دانشگاه آزاد شاهرود دیدن کردند.

معاون وزارت بهداشت:

۱۶ هزار تخت به ظرفیت بیمارستان‌های کشور افزوده شد

معاون توسعه منابع انسانی وزارت بهداشت گفت: در دو و نیم سالی که از عمر دولت سیزدهم می‌گذرد و در قالب طرح نظام سلامت، ۱۶ هزار تخت بیمارستانی به ظرفیت بیمارستان‌های کشور افزوده شده است.
بهروز رحیمی در مراسم معارفه رئیس جدید دانشگاه علوم پزشکی شاهرود به میزبانی سالن جلسات این مجموعه ضمن اشاره به اینکه دولت سیزدهم زمانی روی کار آمد که کرونا وجود داشت، ابراز کرد: در روزهای دشوار که مشکلات اقتصادی نیز وجود داشت و حتی اجتماع بسیار منفکی را نیز شاهد بودیم، مجاهدت‌های کادر درمان اقدامات خوبی را صورت داد و سربلند بیرون آمد.
وی با بیان اینکه این نبرد با کرونا خستگی مفرطی را در بین کادر درمان و سلامت ایجاد کرده است، افزود: تزریق روزانه یک میلیون و ۶۰۰ هزار واکسنی که حتی در تأمین منابع آن می‌بایست فکر می‌شد، از جمله افتخارات کادر درمانی کشورمان است.
معاون وزیر بهداشت درمان و آموزش پزشکی با اشاره به نظام سلامت، بیان کرد: در دولت سیزدهم بیش از ۱۶ هزار تخت بیمارستانی در قالب تحول در نظام سلامت کشور تحویل بیمارستان‌های کشور داده

شده که آماری کم نظیر است.
رحیمی با بیان اینکه پروژه‌های بسیاری در کشور روی زمین مانده بود و پروژه‌هایی مانند بیمارستان هزار تخت خوابی حضرت مهدی (عج) در تهران بعد از ۲۰ سال راه اندازی شدند، گفت: این مسائل دستاوردهای بزرگی است که در مجموعه نظام سلامت کشور به آن دست یافتیم.
وی با بیان اینکه در دولت سیزدهم شاهد آغاز چهار هزار پروژه بهداشت و درمان در کشور هستیم، گفت: ۲۵۰ مورد تجهیزات سنگین بیمارستانی در دو و نیم سال اخیر به بیمارستان‌های کشور تحویل داده شده تا بخش مهمی از نیازهای درمانی کشورمان را تأمین کند و اینها دستاوردهای بزرگی برای نظام هستند.
در این مراسم ضمن تقدیر از خدمات حسین شیبانی، ایاد بهادری منفرد به عنوان سرپرست دانشگاه علوم پزشکی شاهرود معرفی شد.

رئیس سابق دانشگاه علوم پزشکی شاهرود:

هفته‌ای ۱۵ جراحی قلب در شاهرود انجام می‌شود

رئیس سابق دانشگاه علوم پزشکی شاهرود با اشاره به راه‌اندازی بخش جراحی قلب به صورت کامل و جامع در شاهرود گفت: هفته‌ای ۱۵ جراحی قلب در شاهرود انجام می‌شود.
حسین شیبانی در مراسم تودیع خود در سمت ریاست دانشگاه علوم پزشکی شاهرود و معارفه مسئول جدید این دانشگاه در سالن پورسینای این مجموعه، تاکید کرد: دانشگاه علوم پزشکی شاهرود ۵۶ درصد از مساحت کل استان سمنان و ۴۵ درصد جمعیت این استان را تحت پوشش قرار داده است و استعداد در این دانشگاه به گونه‌ای است که بسیاری اقدامات در کمترین زمان جواب خواهد داد.
وی با بیان اینکه ۳۰ درصد از کسانی که به مراکز درمانی تابعه دانشگاه علوم پزشکی شاهرود مراجعه می‌کنند، غیربومی بوده و از حوزه‌های اطراف دانشگاه مراجعه می‌کنند، افزود: افزوده شدن درمانگاه قلب اطفال به مجموعه درمان و بهداشت شهرستان شاهرود یکی از اقدامات ویژه ای است که در هفته گذشته شاهد رقم خوردن آن بودیم.
رئیس سابق دانشگاه علوم پزشکی شاهرود با بیان اینکه تأمین آمبولانس ان آی سی یو برای نخستین بار در کشور در شاهرود صورت گرفت، گفت: توسعه خدمات و تجهیزات به عنوان یکی از مهمترین محورهای تحولات در دانشگاه در دستور کار قرار داشته است.
شیبانی با بیان اینکه تا دو سال قبل در حوزه قلب و عروق ماهانه ۱۵۰ بیمار از شاهرود و میامی به شهرهای بزرگ اعزام می‌شدند، بیان کرد: امروز اما شاهد هستیم که بخش قلب در شاهرود انواع

جراحی‌ها را صورت می‌دهد.
وی با بیان اینکه آمار دیابت و فشار خون در شهرستان شاهرود و یزد بسیار بالا است و از آنجا که یکی از علل شایع مرگ و میر بیماری‌های قلبی عروقی است، نیاز بود که مرکز قلب شاهرود به سرعت راه اندازی شود، افزود: فعال شدن بخش آنژیوگرافی در بیمارستان امام حسین (ع) و مرکز قلب، از جمله مهمترین دستاوردهایی است که در سال‌های اخیر در بحث بهداشت و درمان استان سمنان صورت گرفت.
رئیس سابق دانشگاه علوم پزشکی شاهرود با بیان اینکه بخش آنژوگرافی قلب شاهرود به صورت ۲۴ ساعته هفت روز هفته فعال شده است، ابراز کرد: هر بیمار سکته قلبی در شاهرود همان اقدامات و خدماتی را می‌گیرد که در لندن انجام می‌شود.
شیبانی با بیان اینکه نگاه ما این بود که در کنار بخش آنژوگرافی می‌بایست بخش جراحی قلب را نیز داشته باشیم، ابراز کرد: بلافاصله راه اندازی بخش جراحی قلب با دو اتاق عمل صورت گرفت و هفته‌ای ۱۵ عمل قلب در شاهرود صورت می‌گیرد که بی سابقه است.

خبـــر

۳۳ تیم عملیاتی و امدادی در رزمایش صنعت آب و برق در سمنان مشارکت دارند

سخنگوی رزمایش تمرینی آموزشی مدیریت بحران و پدافند غیرعامل صنعت آب و برق منطقه شمال شرق کشور گفت: مشارکت ۱۳ تیم عملیاتی و ۲۰ تیم امدادی برای برگزاری این رزمایش با مشارکت چهار استان پیش‌بینی شد.
سیدمحمد حسینی نژاد روز سه‌شنبه در جمع خبرنگاران درباره برگزاری رزمایش تمرینی آموزشی مدیریت بحران و پدافند غیرعامل صنعت آب و برق منطقه شمال شرق کشور در سمنان افزود: در این رزمایش استان‌های سمنان به همراه استان‌های یاری‌رسان خراسان شمالی، خراسان رضوی و گلستان مشارکت دارند.
وی خاطرنشان کرد: رزمایش ۲۷ دی با هدف هماهنگی صنعت آب و برق استان سمنان با موضوع بررسی سناریوی مشترک برنامه‌ریزی شده است.
وی خاطرنشان کرد: انتظار می رود در این رزمایش ۱۳ تیم به استعداد ۶۹ نفر عملیاتی، چهار دستگاه لودر، چهار دستگاه کمپرسی، سه دستگاه جرثقیل، سه دستگاه تانکر آب رسان، یک دستگاه برج نوری سیار، ۱۰ دستگاه خودروی عملیاتی کمک‌دار، یک دستگاه بالابر و ۱۰ دستگاه خودرو ویژه تدارکات پشتیبانی و یدک کش حمل کابل همکاری و همراهی داشته باشند.
سخنگوی رزمایش تمرینی آموزشی مدیریت بحران و پدافند غیرعامل صنعت آب و برق منطقه شمال شرق کشور یادآور شد: بیش از ۲۰ تیم از نیروهای انتظامی و امدادی نظیر نیروی انتظامی، آتش نشانی، بسیج، اورژانس و هلال احمر در هر چه بهتر برگزار شدن این رزمایش به میزبانی شهرستان سمنان همکاری می‌کنند.
حسینی نژاد با بیان اینکه برای این رزمایش یک سناریو مشترک مختص صنعت آب و برق پیش بینی شده است، افزود: هر چهار شرکت دخیل در این رزمایش سناریوهایی به جهت ارزیابی خود و استان های یاری‌رسان را پیش بینی کرده‌اند که در روز چهارشنبه آن را مورد بررسی قرار می دهند.
وی افزود: به صورت کلی رزمایش پیش رو با هدف رفع موانع و مشکلات در حوزه آب و برق برای تداوم خدمت رسانی به مشترکان پیش بینی و به اجرا در می آید. طبق برنامه و در پی هشدار سطح قرمز اداره کل هواشناسی سمنان و اعلام خبر ورود سامانه بارشی به این شهرستان و تداوم افزایش شدت بارش ها و ایجاد اختلال به دلیل بروز سیل در تاسیسات و تجهیزات شرکت های آب و برق، این رزمایش در موعد مقرر به انجام خواهد رسید.
سخنگوی رزمایش تمرینی آموزشی مدیریت بحران و پدافند غیرعامل صنعت آب و برق منطقه شمال شرق کشور افزود: تمام اقدامات با استفاده از ظرفیت و نفرات صنعت آب و برق استان و کمک استان های یاری رسان از خراسان شمالی، رضوی و گلستان در این رزمایش یک روزه به انجام خواهد رسید و پیش بینی می شود برای این امر و به جهت بازسازی و بهینه سازی واقعی شبکه های آبرسانی و برق رسانی مبلغی بالغ بر ۱۳ میلیارد ریال سرمایه‌گذاری واقعی صورت پذیرد.
وی اضافه کرد: برای هماهنگی انجام رزمایش پنج کمیته تخصصی تعریف و ابلاغ وظیفه شده است تا مواردی همچون اطلاع رسانی، برنامه ریزی، پشتیبانی، عملیات، ایمنی و بهداشت حرفه‌ای(HSE) به صورت کامل و بدون نقص در راستای اجرای موفق رزمایش مورد نظارت و بررسی قرار گیرد تا در مواقع بروز حادثه به صورت واقعی همدلی و همکاری بیشتری بین دستگاه های خدمت‌رسان وزارت نیرو برقرار باشد.
در این رزمایش مسوولانی از مدیریت بحران و پدافند غیرعامل کشور حضور دارند و شناخت شیوه های منجر به پایداری، به وسیله الگوهای مختلف کاهش آسیب‌پذیری در برنامه‌ریزی و مدیریت بحران و پدافند غیرعامل مدنظر است تا شرایط مطلوبی را برای کاهش کارآمد و موثرتر خطرات احتمالی در سطوح مختلف ایجاد کند.
از آنجا که حیات و فعالیت بسیاری از زیرساخت‌ها و خدمات در کشور منوط به تداوم خدمات آب و برق است و به طور کلی لزوم تداوم و پایداری تامین آنها یک اصل حیاتی و ضروری به شمار می رود، برگزاری چنین رزمایش هایی به مدیریت سوانح طبیعی کمک بسیار شایانی می کند.
طبق برنامه اجرای این رزمایش با موضوع تغذیه مصنوعی زرتل در شرکت آب منطقه ای، پست ۶۳ کیلوولت شرق ۲ در شرکت برق منطقه ای، سه مورد از تاسیسات مهم آبرسانی شهر سمنان در شرکت آبفا و تاسیسات تامین برق آپارتمان‌های فجر در شرکت توزیع برق، برنامه‌ریزی شده است.

پاداش خوش‌مصرفی گاز به ۱۲۰ هزار مشترک در استان سمنان رسید

مدیرعامل شرکت گاز استان سمنان گفت: ۱۲۰ هزار مشترک در این استان از پاداش خوش‌مصرف‌بودن گاز بهره‌مند شدند.
سید جواد حقیقت حسینی افزود: فقط یک درصد از مشترکان گاز در استان سمنان پرمصرف محسوب می‌شوند.
وی با اشاره به اینکه مشترکان پرمصرف گاز طبق طبقه‌بندی به جای پرداخت ۴۱۰ ریال برای مصرف هر مترمکعب گاز باید مبلغ ۶۰ هزار ریال پرداخت کنند.
وی به اجرای طرح اختصاص پاداش به مشترکان کم‌مصرف گاز اشاره و خاطرنشان کرد: تاکنون ۱۲۰ هزار مشترک گاز در استان سمنان در مجموع افزون بر ۱۹ میلیارد ریال پاداش صرفه‌جویی در قالب تخفیف مبلغ گازبهاء دریافت کردند.
مدیرعامل شرکت گاز استان سمنان با اشاره به تداوم اجرای این طرح در زمستان امسال، اضافه کرد: مشترکان خانگی که تا ۱۵ اسفند حداقل ۱۰ تا ۳۵ درصد کاهش مصرف گاز نسبت به دوره زمانی پارسال داشته باشند، پنج برابر قیمت تمام‌شده گاز مصرفی پاداش می‌گیرند.
وی گفت: میزان مصرف گاز در بخش خانگی استان سمنان حدود پنج میلیون و ۶۰۰ هزار متر مکعب است و مشترکان بر اساس اقلیم‌های آب و هوایی خیلی سرد تا خیلی گرم در ۱۲ پله مصرفی تقسیم‌بندی شدند.
مدیرعامل شرکت گاز استان سمنان افزود: ۶۰ درصد مشترکان گاز استان در پله‌های مصرفی یک تا سه قرار دارند که الگو را رعایت کردند و ۳۹ درصد در پله‌های مصرفی چهار تا ۱۰ هستند که معادل یا بالاتر از الگو، گاز مصرف کردند.

سازمان آگهی های روزنامه گویه
آگهی می پذیرد
تلفن: ۰۹۱۸۴۴۸۰۴۰۲

مقاومت چطور دروازه اقتصاد دریایی رژیم اشغالگر را فرو ریخت

بخش قابل توجهی از فعالیت بندر حیفا در شمال سرزمین‌های اشغالی از زمان آغاز عملیات طوفان الاقصی فلج شده است، همزمان تداوم پاسخ‌های موشکی مقاومت به حیفا آنجا را از دید جهانیان به منطقه‌ای فاقد امنیت تبدیل کرده است.

نادر رژیم صهیونیستی از حیفا در شمال سرزمین‌های اشغالی تا اشدود و ایلات در جنوب از زمان آغاز تجاوز نظامی رژیم صهیونیستی بارها هدف پاسخ‌های موشکی گروه‌های مقاومت از عراق تا لبنان و غزه قرار گرفته است که تازه ترین آن مربوط به دو روز پیش است که یک پالایشگاه نفت حیفا بر اثر اصابت راکت دچار انفجار و آتش سوزی شد. این در حالی است که برای رژیم صهیونیستی که بیش از ۹۰ درصد از صادرات و واردات آن، از طریق دریا انجام می‌گیرد، امنیت بنادر از اهمیت، نقش و جایگاه فوق العاده‌ای برخوردار است.

بندر حیفا در شمال سرزمین‌های اشغالی فلسطین از حیث قرار گرفتن در ساحل خلیج طبیعی حیفا در دریای مدیترانه یک پایگاه تجاری مهم در طول صدها سال گذشته بوده است. از نیمه‌های قرن ۱۸ که انگلیسی‌ها سرزمین فلسطین را تحت قیمومیت خود داشتند، حیفا بندر اصلی مبادلات تجاری بین شمال آفریقا و آسیا بوده و همین امر موجب توسعه اجتماعی و اقتصادی این شهر و افزایش تعداد ساکنان آن شده است.

پیش از سال ۱۹۴۸ و تأسیس رژیم جعلی اسرائیل، تعداد یهودیان ساکن حیفا(که توسط انگلیسی‌ها به فلسطین منتقل شدند) دو برابر شده و به حدود نصف جمعیت آنجا رسیده بود که در آن زمان به ۱۴۰ هزار نفر می‌رسید. بر اساس قطعنامه ننگین تقسیم فلسطین که توسط سازمان ملل متحد در سال ۱۹۴۷ تهیه شد، حیفا به عنوان بخشی از رژیم اشغالگر صهیونیست شناسایی شد و بالاخره در ۱۴ مه ۱۹۴۸ با رقم خوردن یوم النکبه و تاسیس رژیم صهیونیستی ده‌ها هزار فلسطینی از جمله صدها هزار نفری بودند که اشغالگران صهیونیست آنها را وادار به کوچ اجباری از سرزمینشان کرد.

چرا حیفا برای اسرائیل موقعیت استراتژیک دارد؟

اسرائیل از بنادر دریایی خود، به ویژه حیفا و اشدود، برای صادرات و واردات بیش از ۹۰ درصد کالاها و مشتقات نفتی خود استفاده می‌کند، اما بندر حیفا به طور خاص از موقعیت استراتژیک برخوردار است، زیرا گذرگاه دریایی به شرق مدیترانه محسوب می‌شود افزون بر اینکه ناوگان ششم آمریکا و نیروی دریایی اسرائیل در ساحل این بندر مستقر هستند از همین رو این بندر به یکی از محل‌های رقابت بین آمریکا و چین نیز تبدیل شده است.

از سوی دیگر بندر حیفا در مسیر هر دو طرح چینی کریدور «کمربند و جاده»(راه ابریشم) و طرح آمریکایی کریدور هند-خاورمیانه -اروپا موسوم به آیمک قرار دارد و از همین رو دروازه اقتصاد رژیم صهیونیستی به سوی جهان شمرده شده است.

راه دریایی ابریشم دریای چین جنوبی و اقیانوس هند را به مدیترانه و اروپا متصل می‌کند. با این تفاوت کلیدی که این مسیر دریایی به جای عبور از اطراف قاره آفریقا، از خلیج عدن و کانال سوئز به مقصد می‌رسد و از همین رو، پکن میلیاردها دلار در بندر حیفا اسرائیل سرمایه گذاری کرده است.

آمریکا نیز برای مقابله با نفوذ چین در سرزمین‌های اشغالی و رقابت با کریدور کمربند-جاده هندی‌ها را به سرمایه گذاری در تاسیس بندری در حیفا ترغیب کرد و اینجا بود که دو رقیب چینی و هندی برای پیوستن این بندر اسرائیل به حلقه‌ای از زنجیره کریدورهای بین المللی مد نظر خود دست به کار شدند.

طرح کریدور آمریکایی هند، خاورمیانه، اروپا نیز که در تابستان گذشته از آن خبر داده شد از بندرهای هند شروع می‌شود، از مسیر دریا به بندر جبل علی امارات، سپس به محل‌هایی در عربستان، کشور اردن، بندر حیفا در سرزمین‌های اشغالی، دریای مدیترانه و پیرئوس در یونان و در نهایت به اروپا می‌رسد.

اما از آنجایی که تامین امنیت، نیاز اساسی راه اندازی هر کریدوری است یکی از مهم‌ترین شکست‌های اقتصادی تل‌آویو پس از طوفان‌الاقصی، به کُما رفتن پروژه راهبردی و سرمایه گذاری هند-خاورمیانه-اروپا (IMEEC) بود، افزون بر اینکه حذف شدن آن از کریدور کمربند و جاده را نیز محتمل کرده است.

در حال حاضر بندر موسوم به «خلیج» در حیفا توسط گروه بین المللی بنادر شانگهای معروف به SIPG متعلق به دولت چین اداره می‌شود. این بندر در سال‌های اخیر ۸۸ درصد از بازار حمل و نقل دریایی رژیم صهیونیستی را به خود اختصاص داده است، اما در مقطع اخیر توقف عملیات جابجایی کالا از سوی شرکت چینی کاسکو در این بندر منجر به آسیب شدید به فعالیت بندر و به تبع آن اقتصاد رژیم صهیونیستی شده است.

وبگاه اقتصادی کالکالیست توضیح می‌دهد که زمانی که بندر حیفا در آگوست ۲۰۲۱ افتتاح شد، قابل توجه ترین رویداد، ورود یک کشتی غول پیکر از شرکت کشتیرانی دولتی چینی کاسکو به اسرائیل بود و این برای اولین بار بود که یک بندر در اسرائیل ظرفیت پهلو گرفتن کشتی‌های بزرگ به طول ۴۰۰ متر و عرض ۶۲ متر و قابلیت حمل ۱۸ هزار کانتینر در آنجا را پیدا کرد.

رسانه‌های رژیم صهیونیستی می‌گویند که بندر حیفا اساسا با این هدف ایجاد شده که کشتی‌های بزرگ در آنجا پهلو بگیرند و محموله‌های کانتینری آنها در آنجا به کشتی‌های کوچک‌تر منتقل و سپس به سایر بنادر در دیگر کشورها ارسال شوند.

با راه اندازی بندر حیفا که هزینه آن حدود سه میلیارد دلار برآورد شد و آغاز فعالیت شرکت کشتیرانی بین المللی کاسکو دامنه فعالیت بندر در مدت کوتاهی جهش کرد و در پایان سال ۲۰۲۲ ۸۸ درصد از بازار حمل و نقل دریایی در اسرائیل را به دست آورد. (منظور از بازار حمل و نقل دریایی، تخلیه کانتینرها از یک کشتی و بارگیری آنها با کشتی دیگر برای حرکت به مقصد جدید است).

وزارت حمل‌ونقل رژیم صهیونیستی در سپتامبر ۲۰۲۱ در وبگاه خود گفته بود که این وزارتخانه و شرکت بنادر اسرائیل با افتتاح بندر جدید حیفا پس از ۱۵ سال برنامه‌ریزی و تلاش در حال ساختن تاریخ هستند این بنادر جدید التاسیس و از جمله بندر جنوب در اشدود در جنوب سرزمین‌های اشغالی) در میدان رقابت با بنادر بزرگ یک انقلاب واقعی در اقتصاد اسرائیل را ایجاد خواهند کرد.

این وزارتخانه افتتاح بندر جدید خلیج را یکی از بزرگترین پروژه های زیربنایی اسرائیل خواند و گفت و بیش از ۵.۵ میلیارد شکل در این بندر در بخش زیرساخت‌ها و تجهیزات عملیاتی سرمایه گذاری شده است و یکی از پیشرفته ترین بنادر جهان شمرده می‌شود.

اما از زمان آغاز عملیات طوفان الاقصی در هفتم اکتبر، تجاوز نظامی رژیم صهیونیستی به نوار غزه میزان بارگیری کانتینر در بندر از میانگین ۱۳ هزار در ماه به تنها حدود ۴۲۰۰ کانتینر کاهش یافت و در ماه نوامبر با شدت کاهش بیش‌تری به حدود ۲۸۰۰ کانتینر رسید.

چین اسرائیل را تنبیه کرد

در نهایت شرکت چینی کاسکو هفته گذشته اعلام کرد که فعالیت خود را در بنادر اسرائیل متوقف می‌کند تا نخستین و تنها شرکتی باشد که روابط تجاری خود را با بنادر اسرائیل متوقف کرده است. (دلایل سیاسی و امنیتی برای توقف فعالیت شرکت چینی ذکر شده است)

اگرچه کاسکو از زمان حمله نیروهای مسلح یمن به کشتی‌های عازم سرزمین‌های اشغالی در دریای سرخ به خدمه ناوگان خود دستور داده بود که از طریق تنگه جبل الطارق به دریای مدیترانه برسند، اما از هفته گذشته دیگر تصمیم گرفت اصلا از رسیدن به بنادر دریایی اسرائیل اجتناب کرده ومحموله‌های کانتینری خود را در بندر پیرائوس یونان تخلیه کرده یا از آنجا کالاهای اسرائیل را بار بزند. که این امر،زمان لازم برای رسیدن کالا از چین و آسیا به اسرائیل یا مقاصد دیگر را افزایش می‌دهد.

بر اساس گزارش کالکالیست، دامنه فعالیت کاسکو در بازار اسرائیل به حدود پنج درصد می‌رسد با این حال، بخش بزرگی از فعالیت بارگیری در بندر جدید حیفا را برعهده دارد از همین رو با رفتن کاسکو به فعالیت بندر آسیب قابل توجهی رسیده است.

در سه ماهه دوم سال ۲۰۲۲، بندر خلیج حیفا حدود ۹۶۰۰ کانتینر کالا بارگیری کرده بود، در حالی که در بندر قدیمی حیفا ۷.۴ هزار کانتینر بارگیری شده بود.

از آن زمان تاکنون روند فعالیت شرکت جدید بارگیری کانتینر چینی افزایش و تقویت شده و همانطور که قبلا ذکر شد ۸۸ درصد سهم بازار را از آن خود کرده به خصوص که بارگیری از بندر قدیمی حیفا در همان سه ماهه دوم سال ۲۰۲۲ بسیار کم و در حد ۱۵۰۰ کانتینر بود و تعداد انبوه کانتینرهای بارگیری شده در بندر خلیج حیفا در سه ماهه سوم سال ۲۰۲۲ نیز تحت تأثیر پیوستن مشتری جدید به نام شرکت اسرائیلی زیم (ZIM) قرار گرفت که برآورد می‌شود حدود ۴۰ درصد از حجم کانتینرها را این شرکت بارگیری کرده بود.

پیوستن شرکت کشتیرانی زیم رژیم صهیونیستی به بندر خلیج حیفا نیز منجر به افزایش حجم کانتینرهای بارگیری شده در این بندر در سه ماهه اول سال ۲۰۲۳ نیز شد و در همان سه ماهه، بندر خلیج ۲۶.۳ هزار کانتینر از حدود ۳۰ هزار کانتینر بارگیری شده در تمام بنادر اسرائیل را بارگیری کرده بود.

در همان سه ماهه، بندر حیفا حدود ۲۷۵۰ کانتینر بارگیری کرد. در سه ماهه دوم سال ۲۰۲۳ نیز، این بندر نزدیک به ۳۰۰۰۰ کانتینر یا حدود ۸۰ درصد کل کانتینرهای بارگیری شده در بنادر دریایی اسرائیل در آن دوره را بارگیری کرد. در همین دوره زمانی در بندر قدیمی حیفا،تنها حدود ۳۴۰ کانتینر بارگیری شده بود.

بندر خلیج حیفا نیز سه ماهه سوم سال ۲۰۲۳ را با مقدار زیادی تناژ کانتینری حدود ۲۷ هزار به پایان رساند و به دنبال آن دراکتبر گذشته و با آغاز عملیات طوفان الاقصی و حمله یمنی ها به کشتی های عازم اسرائیل در تنگه باب المندب که دریای عرب را به دریای سرخ متصل می کندسقوط اقتصاد بندر کلید خورد

داده‌های سازمان کشتیرانی و بنادر در ماه‌های اکتبر و نوامبر حاکی از کاهش شدید محموله‌ها در بنادر اسرائیل به طور کلی است که به ویژه در همین بندر خلیج حیفا قابل توجه است. در ماه اکتبر، این بندر تنها حدود ۴۲۶۰ کانتینر بار را حمل کرد و این تعداد در ماه نوامبر به حدود ۲۹۰۰ کانتینر کاهش یافت.

در هر یک از این ماه‌ها، بندر حیفا کمتر از ۲۰۰ کانتینر بارگیری کرده است. در آن ماه‌ها، بندر اشدود، قدیمی‌ترین بندر جنوب، نیز شاهد کاهش شدید بارگیری کانتینر بود به طوری که از حدود ۵۳۰ کانتینر بارگیری شده در آن در سه ماهه سوم سال ۲۰۲۳، تعداد آنها در اکتبر به ۱۸۰ و در نوامبر به ۱۶۴ کانتینر کاهش یافت.

حیفا علاوه بر این به عنوان پایگاه اصلی صنایع پتروشیمی بزرگ رژیم صهیونیستی نیز شناخته می‌شود، اگرچه این رژیم در سال‌های اخیر و به دنبال حملات موشکی مقاومت تلاش کرده تا کارخانه‌های آنجا را که به یک بمب ساعتی مملو از مواد قابل اشتعال و انفجار تبدیل شده به صحرای نقب منتقل کند تا حاثه انفجار بندر بیروت برای این رژیم تکرار نشود و در عین حال از آلودگی صنعتی هوای آنجا هم کاسته شود.

تحلیلگران عرب:

نهادهای صهیونیستی در مرحله فروپاشی قرار گرفته‌اند

تحلیلگران عرب معتقدند که اختلاف‌های داخلی محافل صهیونیستی از مرحله شکاف فراتر رفته و مؤسسات اسرائیلی را در آستانه فروپاشی قرار داده است.

به گزارش پایگاه خبری الجزیره، بسیاری از تحلیلگران و ناظران مسائل سیاسی معتقدند که رژیم صهیونیستی در حال عقب‌نشینی سیاسی و نظامی از اهداف اولیه اعلام شده جنگ غزه است و به احتمال فراوان به دنبال زمینه سازی برای تبادل اسرا یا کاستن از شدت عملیات‌ها در پی گسترش اختلافات بین مؤسسات امنیتی و سیاسی خود است که به نظر می‌رسد به مرحله فروپاشی و تجزیه رسیده است.

رادیو ارتش رژیم صهیونیستی دیروز اعلام کرد که در ادامه عقب‌نشینی نیروهای صهیونیستی از غزه تنها ۳ لشکر ۹۹ و ۱۶۲ و ۹۶ در غزه باقی مانده‌اند و بیشتر نیروهای نظامی اسرائیل از جمله لشکر ۳۶ بعلاوه تیپ گولانی و لشکر هفتم و ششم و تیپ ۱۸۸ بعلاوه نیروهای مهندسی ارتش اسرائیل از غزه خارج شده‌اند.

«فایز الدویری» تحلیلگر مسائل نظامی با اشاره به عقب‌نشینی رژیم صهیونیستی از نوار غزه نوشت که برخی از این عقب‌نشینی‌ها به دلیل دریافت ضربات شدید از سوی نیروهای مقاومت بود که به عنوان مثال در خصوص تیپ گولانی به وقوع پیوست. علاوه بر اینکه اسرائیل به دنبال آغاز مرحله سوم جنگ زمینی است.

وی در یک برنامه تلویزیونی در الجزیره تصریح کرد که رژیم صهیونیستی بیشتر نیروهای خود را از شمال غزه خارج کرده تا بتواند نیروهای مورد نیاز در مرکز و جنوب غزه را تأمین کند، این در حالی است که تاکنون هیچ دستاورد قابل توجهی نداشته است.

الدویری تصریح کرد که نیروهایی که عقب‌نشینی می‌کنند، بعد از استراحت بار دیگر آماده مبارزه خواهند شد و اگر به سمت مناطق دیگر بروند، بدان معنی است که جنگ ادامه دارد و متوقف نخواهد شد. اما اگر این نیروها در منطقه نوار مرزی غزه مستقر شوند، این اقدام می‌تواند به معنای تلاش رژیم صهیونیستی برای توقف درگیری‌ها باشد.

«بلال الشوبکی» تحلیلگر مسائل سیاسی نیز تاکید کرد که اظهارات یواف گالانت وزیر جنگ رژیم صهیونیستی در خصوص ادامه مبارزه تا دستیابی به پیروزی امری طبیعی است، چرا که او نمی‌خواهد از اظهارات گذشته خود عقب‌نشینی کند. او تلاش دارد از دستاوردهای زیاد سخن بگوید و تأکید کند که آزادی اسرای اسرائیلی جز با استفاده از زور انجام نخواهد شد.

الجزیره در این رابطه می‌نویسد که گفتمان جدید سرکردگان رژیم صهیونیستی به نحوی دنبال می‌شود که تلاش دارد هدف مربوط به ریشه کن کردن حماس را نادیده بگیرد. آنها تلاش دارند به صورت ضمنی از این هدف اولیه عقب‌نشینی کنند و به نحوی برای شورای جنگ بویژه گالانت حفظ آبرو کنند.

الشوبکی ادامه داد که این اظهارات نشان می‌دهد که سرکردگان نظامی اسرائیل به این نتیجه رسیده‌اند که از بین بردن کامل جنبش حماس غیر ممکن است، گرچه احتمال وارد آوردن برخی ضربات به آن وجود دارد.

این تحلیلگر مسائل سیاسی می‌افزاید که این تغییر را در گفتمان آمریکایی‌ها در خصوص امکان همزیستی با جنبش حماس و کاستن از قدرت هجومی آنها نیز می‌توان مشاهده کرد که می‌توان از آن به نوعی تسلیم شدن در برابر حماس یاد کرد.

«ایمن الرفاتی» نویسنده و تحلیلگر مسائل سیاسی نیز با اشاره به اینکه ساکنان سرزمین‌های اشغالی به دنبال تبادل اسرا و احتمالاً آتش‌بس یا توقف مرحله‌ای جنگ هستند، تاکید کرد که خروج نیروها می‌تواند به نوعی تسلیم شدن اشغالگران در برابر شرط مقاومت مبنی بر ضرورت توقف هرگونه تجاوز رژیم صهیونیستی به غزه قبل از آغاز مذاکرات در خصوص تبادل اسرا باشد، علاوه بر اینکه نشان دهنده حمایت ارتش از تبادل اسرا برای جلوگیری از متهم شدن خود است.

این تحلیلگر مسائل سیاسی گفت که در پرونده تبادل اسرا ایده‌های جدیدی به مقاومت پیشنهاد شده است، علاوه بر اینکه جو بایدن رئیس جمهور آمریکا تلاش زیادی برای بازگرداندن اسرا انجام می‌دهد.

الشوبکی به اختلافات گسترده مؤسسات امنیتی و کابینه رژیم صهیونیستی بویژه شاباک اشاره می‌کند که گزارش‌هایی را به بنیامین نتانیاهو نخست وزیر اسرائیل تقدیم کرده که در آن نسبت به افزایش التهاب در کرانه باختری هشدار داده و تاکید کرده که دیگر نمی‌توان به دنبال راهکار امنیتی یا نظامی برای حل این بحران بود.

این تحلیلگر مسائل سیاسی تاکید کرد که عملیات تل‌آویو که دیروز انجام شد، به این معنا بود که از بین بردن تسلیحات مقاومت فلسطین در کرانه باختری به معنی توقف عملیات ضد صهیونیستی حتی در شرایط امنیتی کنونی نیست.

الشوبکی با اشاره به محاکمه رژیم صهیونیستی در دادگاه لاهه به اتهام نسل کشی، تاکید کرد که این مسائل نتانیاهو را در تنگنا قرار داده است، چرا که او روزگاری اسرائیل را عرصه‌ای امن و دموکراتیک و مناسب برای سرمایه‌گذاری می‌دانست، ولی الان این وجهه از هم پاشیده است.

وی با تأکید بر اینکه اختلافات در مؤسسات رژیم صهیونیستی از حد شکاف و اختلاف گذشته و به مرحله فروپاشی رسیده است، تاکید کرد که مقاومت اهرم فشار مهمی در پرونده تبادل اسرا دارد که می‌تواند با استفاده از آن به تحقق شرط خود برای توقف جنگ در غزه امیدوار باشد.

فایز الدویری نیز در این باره پیش‌بینی کرد که نتانیاهو در نتیجه بن‌بست در شرایط نظامی، تسلیم مطالبات مربوط به توقف جنگ خواهد شد، اما زمان این اتفاق به میزان افزایش فشارهای داخلی از یک طرف و فشارهای آمریکا از طرف مقابل بستگی دارد.

پیام دیوارنگاره میدان فلسطین چه بود که صهیونیست‌ها را خشمگین کرد؟

صهیونیست‌ها که در دریای سرخ و باب‌المندب اسیر عضو مقتدر جبهه مقاومت شده‌اند از دیوارنگاره میدان فلسطین وپیام آن مبنی بر توان بالای این جبهه به خشم آمده و به رمزگشایی از متن و تصویر پرداختند.

به تازگی طرح دیوارنگاره میدان فلسطین با عبارت عبری «همیشه دریا برای فرعون‌ها ناامن است! از اجدادتان بپرسید» و تصویری از تهدید کشتی رژیم صهیونیستی در دریای سرخ، مورد توجه رسانه‌های رژیم صهیونیستی قرار گرفت.

در این میان از معاون وزیر جنگ و ارتش دفاعی رژیم صهیونیستی گرفته تا خبرنگاران و برخی از شخصیت‌های برجسته صهیونیستی به نصب این طرح واکنش منفی نشان دادند و تلاش کردند با فرافکنی و لفاظی علیه جمهوری اسلامی ایران از اهمیت پیام دیوارنگاره بکاهند.

تلاش برای سرپوش گذاشتن بر پیام دیوارنگاره

واکنش «تامی رها میموف» معاون امور راهبردی، امنیت منطقه‌ای وزارت جنگ رژیم صهیونیستی در این میان توجه بسیاری از رسانه‌ها را به خود جلب کرد. وی با انتشار تصویری از دیوارنگاره میدان فلسطین تهران نوشته است: ایران استعاره‌های خود را ترکیب می‌کند، تابلوهایی در تهران به زبان عبری هشدار می‌دهند که دریای سرخ هرگز برای فرعون‌ها امن نیست! با این حال، ایران به وضوح خود را به اقدامات نیابتی حوثی‌ها، مرتبط می‌کند و کشتی‌ها را در یکی از شلوغ‌ترین مسیرهای دریایی جهان به خطر می‌اندازد.

این مقام صهیونیستی در موضع‌گیری خود تلاش کرد که ایران و ارتش یمن را مخل امنیت مسیرهای دریایی به تصویر بکشد، این در حالی است که هدف حمله‌های موشکی و پهپادی ارتش یمن، کشتی‌های این رژیم و متحدان آن هستند.

چند هفته پیش یعنی قبل از آتش‌بس موقت شاهد توقیف کشتی صهیونیستی توسط ارتش ملی بودیم که یک تحول مهم و تعیین کننده به شمار می‌رفت و نیروهای مسلح یمن در بیانیه‌ای درباره جزییات توقیف کشتی رژیم صهیونیستی در دریای سرخ تاکید کرد که تمامی کشتی‌های این رژیم و همچنین کشتی‌های در تعامل با تل‌آویو هدف مشروع نیروهای مسلح یمن هستند.

کمتر از یک هفته بعد، منابع خبری از توقیف یک نفتکش دیگر مرتبط با رژیم صهیونیستی در دریای سرخ از سوی ارتش ملی یمن خبر دادند. روزنامه عبری «یدیعوت آحارونوت» به نقل از شرکت اسرائیلی «زودیاک» اعلام کرد که در کشتی «سنترال پارک» که تحت مالکیت اسرائیل است و توقیف شده، ۲۲ نفر حضور داشته‌اند.

فرار به جلو با سیاه‌نمایی از اقتصاد ایران

همزمان با توجه معاون امور راهبردی، امنیت منطقه‌ای وزارت جنگ رژیم صهیونیستی به دیوارنگاره میدان فلسطین، اکانت توییتری ارتش دفاعی رژیم صهیونیستی هم شیطنت به خرج داده و با درج دیوارنگاره، غیرمستقیم در صدد ایجاد و تعمیق شکاف بین مردم و نظام جمهوری اسلامی ایران برآمده‌است.

در این توییت که توطئه و نفرت با رنگ اقتصاد و معیشت درآمیخته، ادعا شده‌است: به جای هدر دادن پول عمومی «بیت‌المال» با نصب بنر و نفرت پراکنی که هیچ منفعتی برای مردم نداره...، می‌توانستید شکم چندتا #بچه_کار را پر کنید یا حقوق چند تا بازنشستگان را بپردازید که یک شب با دل سیر بخوابند! #شرم

سیاه‌نمایی از اوضاع اقتصادی ایران در حالی از سوی وزارت جنگ رژیم دنبال می‌شود که شرایط اسفناک اقتصادی در اراضی اشغالی به ویژه پس از جنگ غزه در تیتر رسانه‌ها قرار دارد.

به تازگی رسانه‌های صهیونیستی با اشاره به هزینه‌های رژیم در جبهه شمالی تاکید کردند که خسارت‌های کلی این رژیم در نبرد طوفان الاقصی به ۶۰ میلیارد دلار رسیده‌است؛ هزینه‌هایی که باعث شده اقتصاد رژیم به چند دهه به عقب برگردد و موج «مهاجرت معکوس» شدت گیرد.

روزنامه عبری زبان «یدیعوت آحارنوت» در این باره نوشته‌است که هر روز جنگ ۲۷۲ میلیون دلار برای ارتش رژیم صهیونیستی هزینه دارد زیرا هر نظامی ذخیره روزانه ۸۲ دلار می‌گیرد و تنها مجموع این پرداختی‌ها به ۲.۵ میلیارد دلار می‌رسد.

این در حالی است که شهرک‌های صهیونیست‌نشین نزدیک نوار غزه نیز آسیب‌های گسترده دیده و از نظر زیرساختی ویران شده‌اند و خسارت‌های وارد

شده به آن‌ها به ۵.۵ میلیارد دلار می‌رسد. در جبهه شمالی سرزمین‌های اشغالی نیز رژیم صهیونیستی آسیب فراوانی دیده و حملات حزب‌الله لبنان خسارت ۱.۶ میلیارد دلاری به این رژیم وارد کرده‌است.

افزون بر مقام‌ها و وزارتخانه‌های رژیم، دیوارنگاره میدان فلسطین بازتاب قابل توجهی میان اصحاب رسانه در اراضی اشغالی داشته‌است. به عنوان نمونه «روعی کایس» مدیر بخش جهان عرب در شبکه تلویزیونی «کان» رژیم صهیونیستی نیز در صفحه توییتر خود به تصویر مندرج در میدان فردوسی توجه نشان داده‌است.

رمزگشایی از دیوارنگاره میدان فلسطین تهران اما بیشتر از سوی یک وبسایت عبری‌زبان (JDN) صورت گرفت. این وبسایت با تاکید بر «حمله‌های حوثی‌ها به کشتی‌های تجاری جهانی»، نوشت که در تهران تابلوهایی به زبان عبری با علامت فلش قرمز که توسط حماس استفاده می‌شود، نصب شد. این فلش که در بیلبورد بر روی کشتی با پرچم اسراییل قرار گرفته، معمولاً بالای هر هدفی که قرار گیرد به این معنی است که ظاهراً موفق به حمله به آن شده‌است.

در ادامه این یادداشت ادعا شده‌است: متن و تصاویر جای شکی باقی نمی‌گذارند و آن اینکه حوثی‌ها هستند که حمله به کشتی‌ها را انجام می‌دهند اما ایران هم پشت سر آنها است و آنها را تحریک می‌کند. به نظر می‌رسد که دنیا ترجیح می‌دهد با حوثی‌ها بجای فرستنده آنها (ایران) مقابله کند.

با نگاهی به محتوای این یادداشت، نوک پیکان اتهام به سمت ایران نشانه رفته‌است. این در حالی است که ارتش ملی یمن به نمایندگی مردم این کشور همان طور که یک دهه مقابل ائتلاف سعودی ایستادگی کرد و با سرافرازی از این آزمون سخت خارج شد، در مقابل نسل‌کشی صهیونیست‌ها تحت حمایت غرب هم سکوت نکرده و تا مادامی که جنایت در غزه ادامه یابد، ناامن‌سازی دریای سرخ نیز ادامه می‌یابد.

دعوت به همکاری
رستوران بزرگی
جهت تکمیل کادر خود به افراد زیر نیازمند است
نیروی ساده آقا وخانم با روابط عمومی بالا وظاهری آراسته
شروع حقوق ۹میلیون به بالا +بیمه +اضافه کاری +
صبحانه+ناهار +شام +سرویس رفت و برگشت
ساعت حرکت سرویس جهت مصاحبه از میدان امام ایستگاه دارالشفاء ۷/۳۵
مراجعه حضوری از ساعت ۷ الی ۱۵
۰۹۱۹۳۵۲۲۹۱۴-۳۳۳۶۱۰۳۵
کیلومتر ۶ اتوبان قم - تهران سرای مهر و ماه رستوران بزرگی

دعوت به همکاری
یک شرکت صنایع غذایی واقع در شهرک شکوهیه در موارد زیر جذب نیرو می نماید
۱-نیروی آشنا به اپراتوری ماشین آلات با حداقل مدرک دیپلم وسن زیر ۴۰ سال
۲-نیروی ساده آقا سن زیر ۳۵ سال در سالن شرکت مواد غذایی
۳-نیروی اداری خانم با مدرک دیپلم جهت کار اداری
حقوق بالاتر از قانون کار +بیمه تامین اجتماعی و تکمیلی +ناهار+سرویس و مزایا
۳۳۳۴۰۳۰۶

دعوت به همکاری
شرکت استیل ریزان
از افراد واجد شرایط (آقا) دعوت به همکاری مینماید:
۱-نیروی تاسیسات
۲-دیپلم یا لیسانس متالوژی
۳- نیروی برق
۴-نیروی ساده ۵- سنگ زن
۶- جوشکار
ایاب و ذهاب با سرویس تمام نقاط شهر صبحانه، ناهار، عصرانه و شام
صندوق وام از ۳۰میلیون تومان به بالا
حق اولاد برای مجردین و اشخاص بدون اولاد، بیمه تکمیلی
مساعده میان ماه
تلفن: ۳۳۴۴۰۱۲۳
آدرس: کیلومتر ۱۲ جاده کاشان، ۳۰ متری اول سنگبری ها - شرکت استیل ریزان

دعوت به همکاری و استخدام

دعوت به همکاری
باربری خلیج فارس
به تعدادی نیسان دوگانه فابریک یا دیزل با راننده نیاز مندیم
۳۶۶۴۲۶۶۴

دعوت به همکاری
آژانس مدرس
به تعدادی راننده با ماشین پژو و پراید جهت کار ادارات و ارگان های دولتی با حقوق مکفی
نیازمندیم ساعت کاری ۸ صبح الی ۱۵
۰۹۱۰۹۹۸۷۰۰۴
۴۵ متری مدرس تقوی شمالی پلاک ۵۰۵۲

دعوت به همکاری
به یک حسابدار خانم واقا آشنا به نرم افزار هلو و یک پیک موتوری جهت کار در پخش لوازم یدکی ماشین نیازمندیم
۳۶۷۰۳۰۳۲

مجموعه املاک فیروزه با ۴ شعبه در سطح شهر قم
با ۴ شعبه در استان قم
مدیریت: حسین نراقی زاده ۰۹۱۲۰۷۷۳۲۷۱
شعبه ۱: انسجام روبروی کوچه ۱۴
شعبه ۲: پردیسان خیابان اقلیمی
شعبه ۳: بلوار ۱۵ خرداد خیابان فراشاهی
شعبه ۴: شهرک قدس بین ک ۷۷ و ۷۹
مارو در اینستاگرام دنبال کنید
@amlake.firoozeh
ملک شما را یک هفته ای میفروشیم

نشانی کانال تلگرام ونیازمندی های قم
@Parsa_graphic

سازمان آگهی های روزنامه گویه آگهی می پذیرد --- تلفن: ۰۹۱۸۴۴۸۰۴۰۲

سازمان آگهی های روزنامه گویه
آگهی می پذیرد
تلفن: ۰۹۱۸۴۴۸۰۴۰۲

روزنامه گویه
سیاسی، فرهنگی، اجتماعی

روزنامه منطقه ای گویه
سیاسی، فرهنگی، اجتماعی

صاحب امتیاز و مدیر مسئول: سید محمدحسین دریاباری
سردبیر و مدیر اجرایی: محمدعلی محمدیان *** **خبرنگار:** حسن آرام - ۰۹۱۰۶۹۳۹۱۴۵
دبیر سیاسی و مترجم: ابوالفضل رئیس جعفری *** **خبرنگار و مدیر سازمان آگهی:** فهیمه حسین پور
خبرنگار و مدیر داخلی: معصومه ربیع نیا *** **خبرنگار و مسئول نیازمندی ها:** محمد طلعتی رستمی
نشانی دفتر مرکزی: قم، خیابان معلم، مجتمع ناشران، طبقه سوم، واحد ۳۰۴
شماره تماس: ۳۷۸۴۲۵۵۶ - ۳۷۸۴۲۵۵۷ - ۰۹۱۲۷۶۲۵۹۸۷
لیتوگرافی و چاپ: شاخه سبز
گستره توزیع: استان های قم، تهران، اصفهان، مازندران و سمنان

www.gooyeh-qom.com

چهارشنبه ۲۷ دی ۱۴۰۲/ شماره ۲۳۲۹

خبـــر

حمله موشکی سپاه به مقرهای داعش در سوریه و موساد در اربیل عراق؛

داعش و موساد نقره داغ شدند

سپاه پاسداران انقلاب اسلامی در اطلاعیه‌های جداگانه از انهدام مقرهای جاسوسی موساد در اربیل عراق و داعش در سوریه با موشک‌های بالستیک خبر داد.

متن اطلاعیه شماره ۱ سپاه پاسداران انقلاب اسلامی به این شرح است :

بِسْمِ اللهِ الرَّحْمنِ الرَّحِیم

به آگاهی ملت شریف و قهرمان ایران اسلامی می‌رساند با توکل به خداوند متعال و عنایات حضرت ولی عصر (عج) در پاسخ به جنایات اخیر تروریستی دشمنان ایران اسلامی مقرهای جاسوسی و تجمع گروهک‌های تروریستی ضد ایرانی در بخش‌هایی از منطقه در نیمه امشب با موشک‌های بالستیک سپاه مورد هدف قرار گرفت.

همچنین در پی عملیات موشکی ساعتی پیش علیه مقرهای جاسوسی و تجمع گروهک های تروریستی ضد ایرانی در بخش هایی از منطقه، اطلاعیه شماره ۲ سپاه پاسداران انقلاب اسلامی منتشر شد.

متن اطلاعیه به این شرح است:

بِسْمِ اللهِ الرَّحْمنِ الرَّحِیم

" أُذِنَ لِلَّذِينَ يُقَاتَلُونَ بِأَنَّهُمْ ظُلِمُوا ۚ وَإِنَّ اللَّهَ عَلَىٰ نَصْرِهِمْ لَقَدِيرٌ"

ملت عزیز و شریف ایران اسلامی

سپاه پاسداران انقلاب اسلامی در پاسخ به جنایات اخیر گروهک های تروریستی ، در به شهادت رساندن مظلومانه جمعی از هموطنان عزیزمان در کرمان و راسک؛ محل های تجمع فرماندهان و عناصر اصلی مرتبط با عملیات های تروریستی اخیر ؛ به ویژه داعش، در سرزمین های اشغالی سوریه را شناسایی و آنها را با شلیک تعدادی موشک بالستیک منهدم نمود.

سپاه پاسداران انقلاب اسلامی به ملت بزرگ ایران اطمینان می دهد ، گروهک های تروریستی بدخواه ملت ایران هرکجا که باشند را خواهد یافت و آنها را به سزای اعمال ننگینشان خواهد رساند.

سایر اهداف منهدم شده اعلام خواهد شد.

" وَ مَا النَّصْرُ إِلَّا مِنْ عِنْدِ اللَّهِ الْعَزِيزِ الْحَكِيمِ"

اطلاعیه شماره ۳

سپاه پاسداران انقلاب اسلامی در اطلاعیه شماره ۳ خود از موشک باران و انهدام مقر جاسوسی رژیم صهیونیستی (موساد) در اقلیم کردستان عراق خبر داد.

متن اطلاعیه به این شرح است:

بِسْمِ اللهِ الرَّحْمنِ الرَّحِیم

" إِنَّا مِنَ الْمُجْرِمِينَ مُنْتَقِمُونَ"

ملت عزیز و شریف ایران اسلامی- امت بزرگ اسلام

سپاه پاسداران انقلاب اسلامی در پاسخ به شرارت های اخیر رژیم صهیونیستی در به شهادت رساندن فرماندهان سپاه و جبهه مقاومت، با اشراف و تسلط اطلاعاتی بر مقرها و تحرکات این رژیم در منطقه، با شلیک موشک های بالستیک ، یکی از مقرهای اصلی جاسوسی رژیم صهیونیستی (موساد) در اقلیم کردستان عراق را مورد هدف قرار داده و آن را منهدم نمود.

این مقر مرکز توسعه عملیات جاسوسی و طراحی اقدامات تروریستی در منطقه و خصوصا کشور عزیزمان بوده است.

به ملت عزیزمان اطمینان می دهیم عملیات های تهاجمی سپاه پاسداران انقلاب اسلامی تا گرفتن انتقام آخرین قطره های خون شهیدان ادامه خواهد یافت.

" وَ مَا النَّصْرُ إِلَّا مِنْ عِنْدِ اللَّهِ الْعَزِيزِ الْحَكِيمِ"

مقر داعش را از فاصله ۱۳۰۰ کیلومتری مورد اصابت قرار دادیم

در همین رابطه سردار امیرعلی حاجی‌زاده فرمانده نیروی هوافضای سپاه پاسداران انقلاب اسلامی در تشریح حملات موشکی سپاه پاسداران به مقر تروریست‌ها گفت: با دعای ملت شریف ایران دست انتقام الهی گریبان جنایتکاران را گرفت.

وی افزود: رزمندگان سپاه پاسداران انقلاب اسلامی در یک عملیات ترکیبی در پاسخ به جنایات گروهک‌های داعشی تکفیری که عده کثیری از هموطنان ما را در کرمان به خاک و خون کشیدند توانستند از جنوبی‌ترین نقطه کشور یعنی از فاصله ۱۳۰۰ کیلومتری یکی از مقرهای مهم گروهک‌های تکفیری را در منطقه تحت اشغال آن‌ها در ادلب سوریه مورد اصابت قرار بدهند.

فرمانده نیروی هوافضای سپاه تاکید کرد: رزمندگان سپاه پاسداران به صورت همزمان توانستند گروه دیگری را در منطقه شرق فرات که مرکز داعش است مورد اصابت قرار داده و تعدادی از داعشی‌ها را به درک واصل کنند.

وی افزود: همچنین بصورت همزمان در پاسخ به جنایات رژیم صهیونیستی در سوریه موفق شدیم با ۱۱ فروند موشک بالستیک مقر آن‌ها را منهدم کنیم.

پدر «دختر کاپشن صورتی»: قلبمان از حمله موشکی سپاه به تروریست‌ها آرام شد

همچنین پدر ریحانه سلطانی‌نژاد، شهید یک سال و نیمه حادثه تروریستی کرمان از حملات سپاه به مقر موساد و داعش ابراز خوشحالی و تشکر کرد و گفت: «ما تا نابودی اسرائیل پای کار هستیم.»

پیمان سلطانی‌نژاد پدر دختر کاپشن صورتی گفت: «دشمن باید بداند این تازه اول کار است و انتقام سخت تا نابودی کامل اسرائیل و استکبار جهانی ادامه خواهد داشت. ما تا نابودی اسرائیل پای کار هستیم.»

او با اشاره به سخن مقام معظم رهبری ادامه داد: «همان طور که رهبری فرمودند، اسرائیل ۲۰ سال آینده را نخواهد دید. دوران بزن دررو تمام شده است. اگر کوچک‌ترین حرکتی کنند، جوابش را می‌گیرند. این غده سرطانی باید از روی زمین برداشته شود.»

سلطانی‌نژاد در ادامه با اشاره به وقایع این روزهای غزه گفت: «بچه‌های فلسطین که در غزه کشته می‌شوند، بچه‌هایی مثل ریحانه من هستند؛ آن‌ها نه کاری به سیاست دارند و نه چیزی از آن می‌دانند. اما اسرائیل زورش فقط در همین حد است.»

پدر دختر گوشواره قلبی، اسرائیل را رژیمی کودک‌کش دانست و بیان کرد: «آن‌ها توان بیش‌تری ندارند و نمی‌توانند با مردان نظامی جنگ موشکی یا تن به تن انجام دهند؛ پس به ترور یا عملیات‌های انتحاری بسنده می‌کنند.»

این مرد که کم‌تر از ۲ هفته پیش، داغ ۸ عضو خانواده خود را دیده و گاهی بغض به او اجازه ادامه صحبت نمی‌دهد، تأکید کرد: «ما تا نابودی اسرائیل پای کار هستیم.»

رهبر انقلاب:

انتخابات صرفاً تکلیف نیست بلکه حق مردم است

باید قدردان مردم مؤمن و هوشمند ایران باشیم

رهبر انقلاب اسلامی فرمودند: حضور در انتخابات صرفاً تکلیف نیست حق مردم است.

رهبر معظم انقلاب اسلامی در دیدار ائمه جمعه سراسر کشور، «حضور، خواست و اقدام مردم» را یک اصل اساسی در اسلام خواندند و با تحسین وفاداری، صبوری، علاقمندی، هوشمندی و فداکاری ملت ایران، گفتند: این مردم حتی با ظواهر متفاوت، مؤمنند و دلشان با خداست و باید به معنای واقعی کلمه قدر آنان را دانست و عمیقاً به آنها محبت ورزید.

ایشان همچنین ایستادگی و توکل مردم مظلوم غزه را باعث تحسین جهانیان، ترویج اسلام و توجه ملت‌ها به قرآن دانستند و فعالیت ملت یمن و دولت انصارالله را در دفاع از مردم غزه، مصداق بارز جهاد فی سبیل‌الله خواندند.

حضرت آیت‌الله خامنه‌ای در ابتدای این دیدار، ماه رجب را از با فضیلت‌ترین ایام سال خواندند و آحاد مردم و مؤمنان را به استفاده هرچه بیشتر از این نعمت بزرگ الهی و ادعیه خوش‌مضمون آن و توسل و انابه و استغفار توصیه کردند.

رهبر انقلاب اسلامی امامت جمعه را جزو سخت‌ترین کارها دانستند؛ چرا که امامِ فریضه الهی نماز جمعه، هم باید به حضرت حق متوجه باشد و رضایت او را هدف قرار دهد و هم منافع مردم و رضایت آنان را در نظر بگیرد.

ایشان توجه به مردم در فریضه نماز جمعه را نشانه‌ای از جایگاه اساسی مردم در اسلام و نقش بسیار برجسته آنان در حیات و تحرک اسلامی برشمردند و افزودند: نقش‌آفرینی و حق مردم در نظام اسلامی به‌گونه‌ای است که به فرموده امیرمومنان (ع) اگر مردم نخواهند و نیایند، تکلیف از شخصِ صاحب حقی مانند ایشان هم ساقط است؛ اما اگر مردم خواستند، پذیرش مسؤولیت بر او واجب می‌شود.

رهبر انقلاب با استناد به آیه‌ای از قرآن کریم درباره یاری کردن پیامبر (ص)، افزودند: خداوند دست یاری مؤمنان را در ردیف نصرت و کمک خود به پیامبر بیان می‌کند و این نشان می‌دهد که هرکس در هر رتبه‌ای و درجه‌ای، در انجام دادن وظایف به کمک مردم نیازمند است.

ایشان با اشاره به وظایف متفاوت مسؤولان و اشخاص مؤثر در جامعه برای جذب و به صحنه آوردن مردم، گفتند: حکمت الهی نماز جمعه، تأمین اصل حضور مردم و ارتقا و گسترش این حضور است؛ به همین علت، امام جمعه موظف است در خطبه‌ها با نمازگزاران حرف بزند و به آن‌ها فکر و راه و برنامه ارایه کند.

حضرت آیت‌الله خامنه‌ای، موعظه در معنای وسیع این کلمه را محور اساسی خطبه‌های نماز دانستند و افزودند: موعظه فقط مختص مسایل معنوی و اخلاقی نیست بلکه زمینه‌های سیاسی و اجتماعی را هم شامل می‌شود.

ایشان آگاه کردن مردم از «قضایای داخلی و جهانی، توطئه‌ها و نقشه‌های دشمن و نیازها و واقعیات جامعه» را جزو الزامات محتوایی خطبه‌ها برشمردند و در بیان مصادیقی از موعظه‌های اجتماعی گفتند: ضرورت افزایش جمعیت و تقویت نیروی انسانی کشور، تبیین مساله ازدواج در سن مناسب و تشریح ضرورت پرهیز از اسرافِ حقیقتاً زیان‌آور در موارد متعدد از جمله زمینه‌هایی

است که نیاز به موعظه اجتماعی دارد.

رهبر انقلاب مواعظ اخلاقی را هم بسیاری ضروری و موجب لطافت روحی برشمردند و در جمع‌بندی این بخش از سخنان‌شان گفتند: هدف خطبه‌ها و موعظه‌های سیاسی، اجتماعی و اخلاقی غنی‌سازی فکری مخاطبان است تا ذهن آن‌ها درباره مسایل و راه‌حل‌های زندگی فردی و اجتماعی تقویت شود.

رهبر انقلاب در ادامه‌ی بیان الزامات خطبه‌های نمازجمعه، مساله «نیازسنجی و مخاطب‌شناسی» را مورد تأکید قرار دادند و گفتند: مخاطبان نمازجمعه طیفی از زن و مرد و پیر و جوان با سطح سواد و آگاهی مختلف هستند و هنر امام‌جمعه بیان مطالبی است که هر کدام از مخاطبان، بتوانند از آن بهره خود را داشته باشند.

ایشان با اشاره به قرار داشتن ذهن جوانانِ امروز در معرض انبوه ورودی‌ها و سخنان متفاوت، شناختِ مسایل ذهنی آنان را لازمه پاسخگویی درست به نیازها دانستند و افزودند: برای نیازسنجی و شناخت صحیح ذهن مخاطب، معاشرت با مردم و مردمی بودن امام‌جمعه ضروری است.

حضرت آیت‌الله خامنه‌ای، مطالعه و انس با قرآن و حدیث و کتاب‌های معارفی را ضرورتی مهم برای غنابخشی به خطبه‌های نمازجمعه و پاسخ صحیح به نیازهای مخاطبان خواندند و گفتند: یک ضرورت دیگر برای ایفای مأموریت مهم امامت جمعه، دلسوزی و محبت ورزیدن به مردم است.

ایشان در تبیین ویژگی‌های بی‌نظیر مردم ایران به‌عنوان مردمی عمیقاً دوست‌داشتنی، گفتند: مردم ما مردمی بسیار خوب و مؤمن هستند و حتی کسانی که به برخی ظواهر ملتزم عملی نیستند، دلشان با خدا و معانی و مفاهیم معنوی است؛ ضمن اینکه ملتزم نبودن در عمل به نوعی در برخی رفتارهای همه ما وجود دارد.

رهبر انقلاب، وفاداری و آمادگی برای حضور در میدان‌های گوناگون دفاع از ایران و نظام اسلامی در مقابل انواع تهاجم تبلیغاتی، عملی، سیاسی و اقتصادی بدخواهان را دیگر ویژگی ممتاز مردم خواندند و خاطرنشان کردند: مردم ما در هر موقعیتی که کشور و انقلاب نیاز به دفاع داشته است با به خیابان آمدن، صبر، شعار و حمایت و حتی با رفتن به میدان جنگ، وفاداری خود را نشان داده‌اند و به همین علت امام بزرگوار قاطعانه می‌فرمود ایمان مردم ما بهتر از ایمان مردم صدر اسلام است.

باید قدردان مردم مؤمن و هوشمند ایران باشیم

ایشان افزودند: به معنی واقعی باید قدردان مردم مؤمن، علاقه‌مند، وفادار و هوشمند ایران باشیم و آنها را عمیقاً دوست بداریم؛ ضمن اینکه محبت به مردم همچون اکسیری است که باعث اثرگذاری حرف شما در دل مردم خواهد شد.

حضرت آیت‌الله خامنه‌ای، دعوت به تقوا در خطبه‌های نمازجمعه را محدود به مسایل فردی ندانستند و گفتند: در قرآن به تعاون و همکاری در کار خیر و تقوا سفارش شده است؛ بنابراین تقوا یک امر اجتماعی هم است.

ایشان با تأکید بر اینکه اسلام، دینی سیاسی است و همه مسلمانان باید در صحنه سیاست حضور داشته باشند، افزودند: البته میدان سیاست میدانی لغزنده است و برای جلوگیری از لغزش‌ها، مجهز شدن به «تقوای سیاسی، خویشتنداری و چشم باز» ضروری است که در این صورت جنگ روانی دشمن هم بی‌اثر می‌شود.

رهبر انقلاب، ملامت و سرزنش‌گری در مقابل هر حرف یا کار خوب را از نمونه‌های جنگ روانی دشمن دانستند و گفتند: بنا به دستور قرآن از سرزنش‌ها نباید ترسید.

حضرت آیت‌الله خامنه‌ای، تشویق آحاد مردم به حضور در میدان‌های مختلف سیاسی و اجتماعی را در خطبه‌های نمازجمعه ضروری خواندند و افزودند: تشویق مردم به کارهای خیر اجتماعی مانند مشارکت در ساخت مدرسه و بیمارستان و کمک به آزادی زندانیان نیازمند و یا تشویق به حضور در میدان سیاسی مانند انتخابات، کاری لازم است.

ایشان حضور در انتخابات را هم وظیفه و هم حقّ مردم دانستند و گفتند: حضور مردم در انتخابات به معنای حقیقی کلمه لازم است؛ البته انتخابات صرفاً تکلیف نیست بلکه حق مردم است که بتوانند قانون‌گذاران، مجریان قانون و یا اعضای مجلس خبرگان را انتخاب کنند.

رهبر انقلاب با تأکید بر اینکه جهاد تبیین در تشویق مردم به حضور در صحنه مؤثر است، صرف دعوت زبانی را کافی ندانستند و افزودند: عمل، روی خوش، زبان پاسخگو و حضور در جمع‌های گوناگون مردم بخصوص جمع‌های جوانان ضروری است.

حضرت آیت‌الله خامنه‌ای در بخش پایانی سخنانشان، با تأکید بر اینکه امروز دست خدا در مساله بین‌المللی غزه قابل مشاهده و نمایان است، گفتند: مردم مظلوم و مقتدر غزه توانستند دنیا را تحت تأثیر مبارزات خود قرار دهند و امروز دنیا به این مردم و مبارزان و گروه مقاومت آن‌ها به چشم قهرمان نگاه می‌کند.

ایشان برجسته شدن مظلومیت و در عین حال پیروزی مردم غزه در چشم جهانیان را از آثار و برکات صبر و توکل آنان خواندند و افزودند: در مقابل، امروز کسی در دنیا قایل به پیروزی رژیم غاصب و خبیث صهیونیستی در جنگ نیست و در نظر آحاد مردم دنیا و سیاسیون، این رژیم، موجودی ظالم، بی‌رحم، گرگ خونخوار و شکست خورده و متلاشی است.

رهبر انقلاب با تأکید بر اینکه مردم غزه با ایستادگی خود اسلام را در چشم انسان‌های جستجوگر عالَم، ترویج و قرآن را محبوب کردند، از خداوند سربلندی روزافزون مبارزان جبهه مقاومت بخصوص مردم و مبارزین غزه را مسألت کردند.

ایشان همچنین با تمجید و تحسین کار بزرگ ملت یمن و دولت انصارالله در پشتیبانی از مردم غزه، خاطرنشان کردند: یمنی‌ها به مجاری حیاتی رژیم صهیونیستی ضربه وارد کردند و از تهدید آمریکا نترسیدند چرا که انسان خداترس از غیرِ خدا نمی‌ترسد و این کار آنها حقاً و انصافاً مصداق جهاد فی سبیل الله است.

حضرت آیت‌الله خامنه‌ای ابراز امیدواری کردند: به اذن پروردگار این مجاهدت‌ها، مقاومت‌ها و فعالیت‌ها تا پیروزی ادامه پیدا کند و خداوند نصرت و یاری خود را شامل همه کسانی نماید که در راه مورد رضایت او حرکت می‌کنند.

بازداشت ۳۵ نفر در رابطه با جنایت تروریستی کرمان

سخنگوی قوه قضائیه ضمن تشریح آخرین وضعیت پرونده مربوط به جنایت تروریستی حادثه کرمان، از بازداشت ۳۵ متهم در این پرونده خبرداد.

مسعود ستایشی، سخنگوی قوه قضائیه در چهل‌ودومین نشست خبری خود با اصحاب رسانه ضمن تبریک فرارسیدن ماه رجب، گفت: نسبت به وقوع حادثه تروریسی استان کرمان مجددا ابراز تاسف و تاثر خالصانه دارم. امروز چهره تروریسم عیان شده در نقاب کوردلانِ داعش مولود آمریکا و صهیونیست است.

وی ادامه داد: رژیم رو به زوال صهیونیستی که خود پدر ترور در منطقه است برای جلوگیری از زوال خود با راه اندازی گروهک های تروریستی آموزش دیده گمان داشت می تواند تنفس راحتی برای سالهای مدید داشته باشد اما طوفان الاقصی نشان داد این ترفندها منجر به زوال زودتر این رژیم خواهد شد.

سخنگوی قوه قضائیه گفت: مردم ما خواستار انتقام از رژیم صهیونیستی را فریاد می کنند و این انتقام چیزی جز رهایی قدس شریف نخواهد بود و این وعده تخلف ناپذیر الهی است.

ستایشی بیان کرد: تاریخ گواهی داده رقص شادی روی خون به ناحق ریخته همچون دخترک هایی همانند دختر کاپشن صورتی و گوشواره قلبی ما ثمره ای جز رسوا سازی این رژیم را نخواهد داشت. اینجانب ضمن تسلیت این حادثه تروریستی به همه ملت شریف ایران به ویژه مردم صبور استان کرمان و آرزوی شفا و بهبودی مسدومین، اعلام میکنم پرونده ترور اخیر استان کرمان توسط ضابطین قضایی در حال جمع آوری و تکمیل عملیات امنیتی هستند.

وی افزود: عوامل متعددی از این جنایت بازداشت و شناسایی شده اند. از تلاش سربازان گمنام در تعقیب، شناسایی و برخورد با عوامل پشت صحنه این حادثه تروریستی تشکر و تقدیر اعلام می‌کنم.

این مقام قضائی خاطرنشان کرد: این اطمینان را می‌دهیم پس از طی مراحل تحقیقات، اشد مجازات و برخورد قانونی و عبرت آموزی با عوامل این جنایت خواهیم کرد. از عملیات مقتدرانه شب گذشته سربازان وطن در سپاه پاسداران که سیلی سختی به تروریست‌ها در منطقه بود، تشکر و قدردانی می‌کنم ؛ این اقدام دارای پیام های زیاد سیاسی و نظامی است که جای تحسین دارد.

وی ادامه داد: نسبت به تجاوز بی‌شرمانه به خاک یمن از سوی رژیم تروریستی آمریکا ابراز تاسف و تاثر می‌کنیم. مبارزان یمن امروز به عنوان قهرمانان خستگی ناپذیر در حال دیکته کردن قدرت مقاومت به صهیونیست و حامیان تروریست‌ها هستند.

سخنگوی قوه قضائیه گفت: واقعیت میدان این است که رژیم صهیونیستی هیچ جایی در آینده منطقه نخواهد داشت.

آخرین وضعیت پرونده مدیران سابق بانک مرکزی

ستایشی در پاسخ به سوالی در خصوص پرونده مدیران سابق بانک مرکزی آقای عراقچی و سیف بیان کرد: در گذشته در خصوص این پرونده اطلاع رسانی شده با پذیرش تقاضای اعاده دادرسی نسبت به افراد یاد شده پرونده از سوی دیوان عالی کشور اتخاذ تصمیم شده و پرونده ها به دادگستری کل استان تهران ارسال شده و شعبه هم عرض مورد رسیدگی و اتخاذ تصمیم صورت خواهد گرفت.

این مقام قضائی در خصوص پرونده حادثه تروریستی کرمان خاطرنشان کرد: انفجار در مسیر زائران حاج قاسم سلیمانی که ۱۳ دی ماه ۱۴۰۲ صورت گرفت، فراموش نشدنی است، در این تاریخ شاهد شهادت ۹۴ نفر از هموطنان مان بودیم که ۱۴ نفر از این شهدا تبعه افغانستان بودند.

بازداشت ۳۵ متهم در پرونده کرمان

وی ادامه داد: با توجه به حساسیت موضوع باقید فوریت در دستور کار دادسرای کرمان واقع شد. در این زمینه ضابطین عام و خاص نسبت به شناسایی و عوامل اقدام کردند. بر اساس آخرین گزارشات به دست آمده ۳۵ نفر دستگیر شدند.

ستایشی گفت: از محل افراد دستگیر شده، اقلام و وسایلی مربوط به اقدامات بعدی مرتکبین از جمله جلیقه های انفجاری و ساچمه های بسته بندی شده و وسایل الکترونیکی و پودرهای ساخت بمب کشف شده و تیم های پشتیبان متهمین در ۶ استان شناسایی و دستگیر و تفهیم اتهام شدند و قرار قانونی برای این افراد نیز صادر و ابلاغ شده است.

سخنگوی قوه قضائیه گفت: اقداماتی در خصوص سایر متهمان صورت پذیرفته و ان شالله اطلاع رسانی نسبت به این مهم به محض تکمیل تحقیقات صورت خواهد پذیرفت. از سربازان گمنام برای شناسایی این افراد به سهم خودم و به نمایندگی خانواده قوه قضائیه تشکر و قدردانی میکنم.

آخرین وضعیت پرونده عاملان شهادت شهید علی وردی

ستایشی بیان کرد: جلسات دادرسی مربوط به متهمین شهادت علی وردی به پایان رسیده و قضات محترم در شعبه ۱۳ کیفری یک در حال انشای رای و اتخاذ تصمیم نهایی هستند. ان شالله مراتب مطابق مقررات اطلاع رسانی خواهد شد. اتهام متهمین محاربه، مشارکت در قتل و اجتماع و تبانی علیه امنیت ملی است.

وی درباره مجازات جایگزین حبس برای قطع انگشت گفت: مجازات قطع انگشت تنها در طرق هایی اعمال می شود که دارای شرایط خاص است و باید تمام شرایط ماده ۲۶۸ قانون مجازات را دارا باشد. در مورد سرقت خرد این طور نیست که قطع انگشتان اعمال شود. با توجه به آمار محکومیت ها در این زمینه به خاص بودن این مجازات ها پی می بریم.

وی در باره سایر جرایم که مستوجب جرایم سنگین است، گفت: اگر نگاهی به نظام اقتصادی کشور یا تشدید مجازات مرتکبین اختلاس داشته باشیم به این امر می رسیم قانونگذار برای اینگونه جرایم مثل اختلاس مجازات سنگین گذاشته است.

آگهی ابلاغ اخطاریه ماده ۱۰۱ - کلاسه: ۱۴۰۲۰۴۰۳۰۰۱۱۰۰۱۵۸۶/۱

بدین وسیله به وراث مرحوم پرویز شیرمحمدی نام پدر: میرزا آقا تاریخ تولد: ۱۳۴۸/۰۲/۰۳ شماره ملی ۰۶۰۲۵۸۹۹۰۸ شماره شناسنامه: ۶ بنام های (۱- بلیان شیرمحمدی نام پدر: پرویز تاریخ تولد: ۱۳۸۸/۰۸/۰۸ شماره ملی: ۰۳۷۳۶۴۲۹۱۱ شماره شناسنامه ۰۳۷۳۶۴۲۹۱۱ با ولایت میرزا آقا شیرمحمدی و ۲- قدسیه بختیاری نژاد نام پدر: غلامرضا تاریخ تولد: ۱۳۵۷/۰۷/۰۱ شماره ملی ۰۳۸۱۰۲۸۵۴۲ شماره شناسنامه: ۱۱۱۲۷۴ و۳- لنیا شیرمحمدی نام پدر: پرویز تاریخ تولد: ۱۳۹۸/۰۵/۱۰ شماره ملی: ۰۳۷۵۹۱۹۷۱۶ با ولایت میرزاآقا شیرمحمدی و ۴- میرزا آقا شیرمحمدی نام پدر: علی اکبر تاریخ تولد: ۱۳۲۷/۰۱/۱۲ شماره ملی: ۰۶۰۲۵۱۰۱۰۴) ابلاغ می گردد که طبق گزارش کارشناس به شرح تصویر پیوست کارشناسی خودرو ۸۳۸ م ۸۳ ایران ۱۶ به مبلغ ۳/۶۰۰/۰۰۰/۰۰۰ ریال معادل سیصد و شصت میلیون تومان ارزیابی گردیده است. لذا چنانچه به مبلغ ارزیابی مذکور معترض می باشید، اعتراض کتبی خود را ظرف مدت پنج روز از تاریخ ابلاغ این اخطاریه ضمیمه فیش بانکی دستمزد کارشناسی تجدید نظر به مبلغ ۱۸/۰۰۰/۰۰۰ ریال به حساب کانون کارشناسان دادگستری قم به شماره ۰۱۰۱۷۸۷۰۰۴۰۰۶ و شبای IR۴۵۰۱۷۰۰۰۰۰۰۰۱۰۱۷۸۷۰۰۴۰۰۶ نزد بانک ملی ایران واریز و به دفتر این اجرا تسلیم نمایید. ضمنا به اعتراضی که خارج از موعد یا فاقد فیش بانکی دستمزد کارشناسی تجدید نظر باشد ترتیب اثر داده نخواهد شد. (م الف ۱۶۲۸۵۰۷)

رئیس اداره اجرای اسناد رسمی قم - مهدی روزخوش

آگهی فقدان سند مالکیت

نظر به اینکه آقای مهدی محمدی بشماره ملی ۰۰۸۰۶۲۴۷۹۰ با ارائه دو برگ استشهاد شهود مصدق اعلام داشته اند که سند مالکیت تمامی ششدانگ پلاک ۲۳۹۳/۳۰۲/۶۴۵ اصلی واقع در بخش ثبت دو قم که دردفتر الکترونیکی بشماره ۱۴۰۲۲۰۳۰۰۰۲۰۰۶۴۰۹ بنام مهدی محمدی ثبت و سندمالکیت به شماره ۸۶۱۹۴۱ الف ۱۴۰۱ صادر و تسلیم شده سپس از طرف ایشان اعلام گردیده سند مالکیت مزبور به علت سهل انگاری مفقود گریده لذا به استناد تبصره ۱ اصلاحی ماده ۱۲۰ آئین نامه قانون ثبت در یک نوبت به تاریخ ذیل آگهی می گردد تا چنانچه کسی مدعی وجود سند مالکیت نزد خود و یا انجام معامله باشند مراتب را همراه با مدارک خود پس از انتشار آگهی ظرف مدت ۱۰ روز کتبا به این اداره اعلام و ارسال و رسید اخذ نمایند تا مورد رسیدگی قرار گیرد. بدیهی است پس از انقضای مهلت مقرر نسبت به صدور سند مالکیت المثنی برابر مقررات اقدام خواهد شد. (م الف ۱۶۴۶۴۹۶)

رونوشت: ستاد اجرایی فرمان حضرت امام (ره)

رئیس ثبت اسناد منطقه دو قم - عباس پورحسنی